

## แผนพัฒนาท้องถิ่น ๔ ปี

(พ.ศ. ๒๕๖๑ - ๒๕๖๔)

ของ องค์การบริหารส่วนตำบลห้วยโรง อำเภอเขาย้อย จังหวัดเพชรบุรี

\*\*\*\*\*

### ส่วนที่ ๑ สภาพทั่วไปและข้อมูลพื้นฐาน

#### ๑. ด้านกายภาพ

##### ประวัติความเป็นมา

ตำบลห้วยโรง ที่ได้ชื่อว่าห้วยโรงนั้น เนื่องจากมีเรื่องเล่าต่อๆ กันมาว่า เมื่อสมัยก่อนนั้นได้มีชาวจีน มาอาศัยทำมาหากินอยู่ตามลำห้วย ๒ ฝั่ง เป็นแถวตลอดลำห้วย ได้ปลูกเป็นโรงจากหลังเล็กๆ นับแต่นั้นมาก็เรียก บ้านห้วยโรงสืบต่อๆ กันมาจนปัจจุบันนี้

องค์การบริหารส่วนตำบลห้วยโรง ก่อตั้งขึ้นเมื่อวันที่ ๓๐ มีนาคม ๒๕๓๙ เดิมเป็นองค์กรขนาดเล็ก ต่อมาได้มีมติเห็นชอบการปรับขนาดตามที่คณะกรรมการพนักงานส่วนตำบล จังหวัดเพชรบุรี ปรับเป็นองค์กรขนาด กลาง ตามมติ ก.อบต. จ.เพชรบุรีในคราวประชุม ครั้งที่ ๔/๒๕๕๑ เมื่อวันที่ ๒๓ เมษายน ๒๕๕๑ ปัจจุบันเป็น องค์การบริหารส่วนตำบลขนาดกลาง

##### ๑.๑ ที่ตั้งของหมู่บ้าน

อยู่ทางทิศเหนือของที่ว่าการอำเภอเขาย้อย ที่ทำการองค์การบริหารส่วนตำบลห้วยโรงตั้งอยู่ บริเวณ หมู่ที่ ๑ ตำบลห้วยโรง อำเภอเขาย้อย จังหวัดเพชรบุรี อยู่ห่างจากที่ว่าการอำเภอเขาย้อย ประมาณ ๑๑ กิโลเมตร ห่างจากจังหวัดเพชรบุรีประมาณ ๓๖ กิโลเมตร ใช้ระยะเวลาในการเดินทางถึงจังหวัดเพชรบุรี ประมาณ ๓๕ นาที เนื้อที่ องค์การบริหารส่วนตำบลห้วยโรง มีเนื้อที่ประมาณ ๖,๑๘๗ ไร่ หรือพื้นที่ประมาณ ๙.๙ ตร.กม.

##### ๑.๒ ลักษณะภูมิประเทศ

พื้นที่ส่วนใหญ่เป็นที่ราบลุ่ม เหมาะแก่การเพาะปลูก

อาณาเขตติดต่อ

ทิศเหนือ	ติดต่อกับ	ตำบลวังมะนาว
ทิศตะวันออก	ติดต่อกับ	ตำบลแพรกกหนามแดง
ทิศตะวันตก	ติดต่อกับ	ตำบลหนองชุมพลเหนือ
ทิศใต้	ติดต่อกับ	ตำบลบางเค็ม

##### ๑.๓ ลักษณะภูมิอากาศ

ตำบลห้วยโรง อยู่ทางตอนบนของภาคใต้ฝั่งตะวันออก ลักษณะอากาศจึงคล้ายคลึงกับภาค กลาง ทำให้ไม่หนาวมากในฤดูหนาว และไม่ร้อนมากในฤดูร้อน

##### ๑.๔ ลักษณะของดิน

ลักษณะดินส่วนใหญ่เป็นดินเหนียวและดินเหนียวปนทรายในพื้นที่บริเวณที่ราบสภาพดินส่วนใหญ่ จะมีความอุดมสมบูรณ์

### ๑.๕ ลักษณะของแหล่งน้ำ

มีแหล่งน้ำตามธรรมชาติที่มีความสำคัญต่อความเป็นอยู่ของประชาชนตำบลห้วยโรง

### ๑.๖ ลักษณะของไม้และป่าไม้

ในพื้นที่ไม่อยู่ในเขตป่าไม้

## ๒. ด้านการเมืองการปกครอง

### ๒.๑ เขตการปกครอง

องค์การบริหารส่วนตำบลห้วยโรงแบ่งเขตการปกครองออกเป็น ๔ หมู่บ้านคือหมู่ที่ ๑ บ้านห้วยโรง หมู่ที่ ๒ บ้านห้วยถนนวน, หมู่ที่ ๓ บ้านกาจับ, หมู่ที่ ๔ บ้านห้วยโรงล่าง

### ๒.๒ การเลือกตั้ง

องค์การบริหารส่วนตำบลห้วยโรงอยู่ในเขตอำเภอเขาย้อยอยู่ในเขตเลือกตั้งเขตเลือกตั้งที่ ๓

## ๓. ประชากร

### ๓.๑ ข้อมูลเกี่ยวกับจำนวนประชากร

องค์การบริหารส่วนตำบลห้วยโรง มีประชากรทั้งสิ้น ๒,๖๐๖ คน โดยจำนวนประชากรแยกแต่ละหมู่บ้าน ตำบลห้วยโรง อำเภอเขาย้อย จังหวัดเพชรบุรี

หมู่ที่	ชื่อหมู่บ้าน	รวมทั้งหมด			จำนวน ครัวเรือน	ชื่อผู้นำ
		ชาย	หญิง	รวม		
๑	บ้านห้วยโรง	๓๐๓	๒๙๓	๕๙๖	๒๒๔	นายสิริชัย นงนุช (กำนัน)
๒	บ้านถนนวนทราย	๓๖๘	๓๗๓	๗๔๑	๓๖๗	นายสมาน ดวงเนตร
๓	บ้านกาจับ	๓๔๓	๔๐๔	๗๔๗	๕๓๒	นายสุชาติ เพชรสุก
๔	บ้านห้วยโรงล่าง	๒๔๑	๒๘๒	๕๒๓	๑๘๖	นางสุภาลักษณ์ อินทรบุตร
	รวม	๑,๒๕๕	๑,๓๕๒	๒,๖๐๖	๑,๓๐๙	

ข้อมูลจาก : งานทะเบียนราษฎร อำเภอเขาย้อย ณ เดือน พฤศจิกายน ๒๕๕๙

### ๓.๒ ช่วงอายุและจำนวนประชากร

หมู่ที่	ชื่อหมู่บ้าน	ช่วงอายุ					
		๐ - ๒๐	๒๑ - ๔๐	๔๑ - ๖๐	๖๑ - ๘๐	๘๑ - ๑๐๐	๑๐๐ ขึ้นไป
๑	บ้านห้วยโรง	๑๕๐	๑๔๐	๑๗๓	๑๐๙	๒๔	๐
๒	บ้านถนนวนทราย	๑๗๔	๒๐๖	๒๒๘	๑๑๖	๑๖	๐
๓	บ้านกาจับ	๑๕๗	๒๒๕	๒๓๗	๑๑๕	๑๓	๐
๔	บ้านห้วยโรงล่าง	๙๘	๑๔๗	๑๕๗	๑๐๓	๑๘	๐
	รวม	๕๗๙	๗๑๘	๗๙๕	๔๔๓	๗๑	๐

ข้อมูลจาก : งานทะเบียนราษฎร อำเภอเขาย้อย ณ เดือน พฤศจิกายน ๒๕๕๙

#### ๔. สภาพทางสังคม

##### ๔.๑ การศึกษา

ศูนย์พัฒนาเด็กเล็กก่อนวัยเรียน ๑ แห่ง

โรงเรียนวัดห้วยโรง ๑ แห่ง

##### ๔.๒ สาธารณสุข

รพ.สต.ประจำตำบล (หมู่ที่ ๔) ๑ แห่ง

##### ๔.๓ อาชญากรรม

-

##### ๔.๔ ยาเสพติด

-

##### ๔.๕ การสังคมสงเคราะห์

โครงการสนับสนุนการเสริมสร้างสวัสดิการทางสังคมให้แก่ผู้บริการ หรือคุณภาพ

#### ๕. ระบบบริการพื้นฐาน

##### ๕.๑ การคมนาคมขนส่ง

เส้นทางคมนาคมภายในความรับผิดชอบขององค์การบริหารส่วนตำบลห้วยโรงมีทั้งหมด ๑๐๙ สาย รวมระยะทาง ๒๖.๐๖๙ กิโลเมตร

๑. ถนนลาดยางฯ มี ๑๙ สาย รวมระยะทาง ๖,๔๗๙ เมตร

๒. ถนน คสล. มี ๙๐ สาย รวมระยะทาง ๑๙,๕๙๐ เมตร

๓. ถนนหินคลุก มี - สาย รวมระยะทาง - เมตร

๔. ถนนลูกรัง มี - สาย รวมระยะทาง - เมตร

##### ๕.๒ การไฟฟ้า

ประชากรจำนวน 4 หมู่บ้าน มีไฟฟ้าครบทุกครัวเรือน

##### ๕.๓ การประปา

ประชากรจำนวน 4 หมู่บ้าน ใช้น้ำประปาส่วนภูมิภาคปากท่อครบทุกครัวเรือน

##### ๕.๔ โทรศัพท์

การติดต่อสื่อสารด้านโทรศัพท์ ที่ทำการองค์การบริหารส่วนตำบลห้วยโรง หมายเลขโทรศัพท์ ๐๓๒-๕๖๖๐๗๙ ประชากรมีโทรศัพท์ประจำบ้านใช้ประมาณ ๑๕๐ ครัวเรือนส่วนใหญ่จะใช้โทรศัพท์มือถือ และมีโทรศัพท์สาธารณะ ๘ ตู้

##### ๕.๕ ไปรษณีย์หรือการสื่อสารหรือการขนส่ง และวัสดุ ครุภัณฑ์

ที่ทำการไปรษณีย์ที่ใกล้ที่สุด ได้แก่ ไปรษณีย์อำเภอเขาย้อย ตั้งอยู่ ตำบลเขาย้อย อำเภอเขาย้อย จังหวัดเพชรบุรี

## ๖. ระบบเศรษฐกิจ

### ๖.๑ การเกษตร

อาชีพทำนา ๙๐% ทำสวน ๔%

### ๖.๒ การประมง

ในพื้นที่ไม่มีการทำประมง

### ๖.๓ การปศุสัตว์

เลี้ยงสัตว์ ๔% อื่นๆ ๒%

### ๖.๔ การบริการ

ปั้มน้ำมัน และปั้มหลอด จำนวน ๑๐ แห่ง

- |  |                             |
|--|-----------------------------|
| ๑. ปั้ม ปตท. (หจก. ส.โชคสันติ)                   | ตั้งอยู่หมู่ที่ ๒ ต.ห้วยโรง |
| ๒. ปั้มบางจาก (บ. บางจากปิโตรเลียม จก.มหาชน)     | ตั้งอยู่หมู่ที่ ๒ ต.ห้วยโรง |
| ๓. ปั้ม พี ที (บ.ปิโตรเลียม ไทยคอร์ปอเรชั่น จก.) | ตั้งอยู่หมู่ที่ ๒ ต.ห้วยโรง |
| ๔. ปั้ม ปตท. (บ.เพชรบุรีล้ำยุค จก.)              | ตั้งอยู่หมู่ที่ ๓ ต.ห้วยโรง |
| ๕. ปั้ม ESSO (หจก.ที.โอ.ดี.ออยล์)                | ตั้งอยู่หมู่ที่ ๓ ต.ห้วยโรง |
| ๖. ปั้ม ESSO (บ.สิริพรออยล์)                     | ตั้งอยู่หมู่ที่ ๓ ต.ห้วยโรง |
| ๗. ปั้มหลอด ร้านนางอำพร เงาะแก้ว                 | ตั้งอยู่หมู่ที่ ๑ ต.ห้วยโรง |
| ๘. ปั้มใน บ. เพชรบุรีสติกเกอร์ แอนด์ เทป จก.     | ตั้งอยู่หมู่ที่ ๒ ต.ห้วยโรง |
| ๙. ปั้มแก๊ส (บ.วินวิน ออโตแก๊ซ)                  | ตั้งอยู่หมู่ที่ ๓ ต.ห้วยโรง |
| ๑๐. ปั้มแก๊ส (บ.เคเอสเอ็มเพชรบุรี จก)            | ตั้งอยู่หมู่ที่ ๓ ต.ห้วยโรง |
| ๑๑. ปั้มใน หจก.ทศพรรุ่งเรือง                     | ตั้งอยู่หมู่ที่ ๒ ต.ห้วยโรง |

### ๖.๕ การท่องเที่ยว

ฟาร์มแกะ ๑ แห่ง

๖.๖ อุตสาหกรรม

โรงงานอุตสาหกรรม จำนวน ๘ โรงงาน มีรายชื่อดังนี้

ที่	ชื่อโรงงาน	ชื่อเจ้าของกิจการ	ประเภทกิจการ	ที่ตั้ง	เบอร์ติดต่อ
๑	บจก. ซุปเปอร์กรีฟ	นายสิทธิศักดิ์ ล้วนพิชญ์พงศ์	ผลิตถุงพลาสติก	๑/๖ ม.๑	๐๓๒-๔๔๗๓๓๖
๒	บจก. เพชรบุรีสติกเกอร์ แอนด์เทป	นายพงศ์ศักดิ์ เอกภูธร	ผลิตกระดาษ สติกเกอร์	๑๐๕ ม.๒	๐๓๒-๔๔๗๘๐๑
๓	บจก. ไทยนันทูเว่น	นายธนภัทร์ เตชเกื้อกุลวงศ์	ผลิตใยสังเคราะห์	๑๑๑ ม.๒	๐๓๒-๔๔๗๘๖๖
๔	บจก. นันทูเว่นอะไลอันซ์	นายไพรัตน์ ชูประเสริฐ	ผลิตใยสังเคราะห์	๑๐๙ ม.๒	๐๓๒-๔๔๗๘๖๖
๕	หจก. อาทิตยเวณ ติเลเตอร์	นายโยธิน สุขสวัสดิ์	ผลิตพัดลมระบาย อากาศ	๙๗ ม.๒	
๖	บจก. พัฒน์กล แมนนุ แพคเจอรिंग	นายแสงชัย โชติช่วงชัชวาล นางนพวรรณ จงวัฒนา	ผลิตเครื่องทำความ เย็น	๑๒๙ ม.๓	๐๓๒-๔๔๗๙๒๐
๗.	หจก. ทศพรรุ่งเรือง	นายปรีชา โรจนวราธร	ที่พักรถบริษัทผลิต น้ำมันปาล์ม	๑๒๕ ม.๒	
๘.	หจก. สัมฤทธิ์เฟอร์นิเจอร์	นายสมพงษ์ ปิ่นศิริ	ผลิตเฟอร์นิเจอร์	๒๖/๒ ม.๓	๐๘๑-๕๓๐๔๓๕๐

๖.๗ การพาณิชย์และกลุ่มอาชีพ

ไม่มีกลุ่มอาชีพในพื้นที่

๖.๘ แรงงาน

ประชากรส่วนใหญ่ประกอบอาชีพเกษตรกรรม และประกอบอาชีพส่วนตัวหรือรับจ้าง

๗. เศรษฐกิจพอเพียงท้องถิ่น (ด้านการเกษตรและแหล่งน้ำ)

๗.๑ ข้อมูลพื้นฐานของหมู่บ้านหรือชุมชน

องค์การบริหารส่วนตำบลห้วยโรง มีประชากรทั้งสิ้น ๒,๖๐๗ คน โดยจำนวนประชากรแยกแต่ละหมู่บ้าน ตำบลห้วยโรง อำเภอเขาย้อย จังหวัดเพชรบุรี

หมู่ที่	ชื่อหมู่บ้าน	รวมทั้งหมด			จำนวน ครัวเรือน	ชื่อผู้นำ
		ชาย	หญิง	รวม		
๑	บ้านห้วยโรง	๓๐๓	๒๙๓	๕๙๖	๒๒๔	นายสิริชัย นงนุช (กำนัน)
๒	บ้านถนนทราย	๓๖๘	๓๗๓	๗๔๑	๓๖๗	นายสมาน ดวงเนตร
๓	บ้านกาจับ	๓๔๓	๔๐๔	๗๔๗	๕๓๒	นายสุชาติ เพชรสุก
๔	บ้านห้วยโรงล่าง	๒๔๑	๒๘๒	๕๒๓	๑๘๖	นางสุภาลักษณ์ อินทรบุตร
	รวม	๑,๒๕๕	๑,๓๕๒	๒,๖๐๖	๑,๓๐๙	

ข้อมูลจาก : งานทะเบียนราษฎร อำเภอเขาย้อย ณ เดือน พฤศจิกายน ๒๕๕๙

๗.๒ ข้อมูลด้านการเกษตร

ประชากรส่วนใหญ่ประกอบอาชีพทำนา ทำสวน เลี้ยงสัตว์ และประกอบอาชีพส่วนตัวหรือรับจ้าง

๗.๓ ข้อมูลด้านแหล่งน้ำทางเกษตร

มีแหล่งน้ำตามธรรมชาติที่มีความสำคัญต่อความเป็นอยู่ของประชาชนตำบลห้วยโรง

๗.๔ ข้อมูลด้านแหล่งน้ำกิน น้ำใช้ (หรือน้ำเพื่อการอุปโภค บริโภค)

ระบบน้ำประปา (การประปาส่วนภูมิภาค)

**๘. ศาสนา ประเพณี วัฒนธรรม**

๘.๑ การนับถือศาสนา

- ประชากรส่วนใหญ่นับถือศาสนาพุทธ

๑) วัดห้วยโรง ๑ แห่ง

๒) วัดกาจับ ๑ แห่ง

๓) สำนักวิปัสสนา ๑ แห่ง

๘.๒ ประเพณีและงานประจำ

- ช่วงเดือนเมษายนของทุกปีจัดงานประเพณีสงกรานต์ งานทรงน้ำพระและผู้สูงอายุ

- ช่วงวันเข้าพรรษามีการแห่เทียนเข้าพรรษา

- งานทอดกฐิน ที่วัดห้วยโรง และวัดกาจับ

๘.๓ ภูมิปัญญาท้องถิ่น ภาษาถิ่น

ไม่มีในพื้นที่

๘.๔ สิ้นค้าพื้นเมืองและของที่ระลึก

ขนมหม้อแกงแม่สมาน / เรือใบจำลอง

**๙. ทรัพยากรธรรมชาติ**

๙.๑ น้ำ

ลำห้วย จำนวน 3 สาย

- คลองห้วยโรง

- คลองประตู

- คลองลำมะเส็ง

๙.๒ ป่าไม้

ในพื้นที่ไม่มีป่าไม้

๙.๓ ภูเขา

ในพื้นที่ไม่มีภูเขา

๙.๔ คุณภาพของทรัพยากรธรรมชาติ

ทรัพยากรธรรมชาติในตำบลห้วยโรงมีความอุดมสมบูรณ์

ส่วนที่ ๒ สรุปผลการพัฒนาท้องถิ่น

ตามแผนพัฒนาท้องถิ่น (พ.ศ. ๒๕๕๗ - ๒๕๖๐)

๑. สรุปผลการดำเนินงานตามงบประมาณที่ได้รับ และการเบิกจ่ายงบประมาณในปีงบประมาณ

พ.ศ. ๒๕๕๗ - ๒๕๖๐

๑.๑ สรุปสถานการณ์การพัฒนา การตั้งงบประมาณ การเบิกจ่ายงบประมาณ

สรุปข้อมูลในระบบบัญชีคอมพิวเตอร์ขององค์กรปกครองส่วนท้องถิ่น ขององค์การบริหารส่วนตำบลห้วยโรง (Electronic Local Administrative Accounting System (e-LAAS)) สรุป การตั้งงบประมาณ และรายรับรายจ่ายจริง ขององค์การบริหารส่วนตำบลห้วยโรง รายละเอียดดังนี้

ปีงบประมาณ ๒๕๕๗		ปีงบประมาณ ๒๕๕๘	
ตั้งงบประมาณรายรับไว้	๑๖,๙๐๐,๐๐๐ บาท	ตั้งงบประมาณรายรับไว้	๑๗,๘๑๗,๒๐๐ บาท
ประมาณการรายจ่ายไว้	๑๖,๙๐๐,๐๐๐ บาท	ประมาณการรายจ่ายไว้	๑๗,๘๑๗,๑๗๒ บาท
รายรับจริง	๑๗,๒๘๖,๖๓๔.๗๙ บาท	รายรับจริง	๑๘,๔๗๙,๙๖๕.๒๖ บาท
รายจ่ายจริง	๑๖,๗๔๖,๑๙๖.๙๓ บาท	รายจ่ายจริง	๑๖,๙๑๖,๘๙๑.๕๕ บาท
ปีงบประมาณ ๒๕๕๙		ปีงบประมาณ ๒๕๖๐	
ตั้งงบประมาณรายรับไว้	๑๗,๕๐๐,๐๐๐ บาท	ตั้งงบประมาณรายรับไว้	๒๒,๘๐๐,๐๐๐ บาท
ประมาณการรายจ่ายไว้	๑๗,๕๐๐,๐๐๐ บาท	ประมาณการรายจ่ายไว้	๒๒,๘๐๐,๐๐๐ บาท
รายรับจริง	๑๙,๐๘๖,๙๙๒.๐๑ บาท		
รายจ่ายจริง	๑๖,๑๗๒,๗๑๑.๖๗ บาท		

๑.๒ การประเมินผลการนำแผนพัฒนาท้องถิ่นไปปฏิบัติในเชิงปริมาณ และเชิงคุณภาพ

เชิงปริมาณ

(๑) จำนวนโครงการตามแผนพัฒนา ๓ ปี (พ.ศ.๒๕๕๗ - ๒๕๕๙) โดยสรุปดังนี้

ยุทธศาสตร์	จำนวนโครงการที่ปรากฏอยู่ในแผน	จำนวนโครงการที่ได้ปฏิบัติ
๑. ยุทธศาสตร์การพัฒนาก่อสร้างพื้นฐาน	๓๘	๑๘
๒. ยุทธศาสตร์การพัฒนาคุณภาพชีวิตและสังคม	๓๓	๓๓
๓. ยุทธศาสตร์การพัฒนาด้านสาธารณสุข	๑๒	๗
๔. ยุทธศาสตร์การพัฒนาด้านการศึกษา ศาสนา ศิลปวัฒนธรรม และภูมิปัญญาท้องถิ่น	๙	๘
๕. ยุทธศาสตร์การพัฒนาด้านทรัพยากรธรรมชาติและสิ่งแวดล้อม	๑๐	๔
๖. ยุทธศาสตร์การพัฒนาด้านเศรษฐกิจ	๒	๑
๗. ยุทธศาสตร์การพัฒนาด้านการเมือง การบริหาร	๙	๙
<b>รวม</b>	<b>๑๑๓</b>	<b>๘๐</b>

สรุป จำนวนโครงการที่กำหนดไว้ในแผนพัฒนา ๓ ปี เฉพาะปี ๒๕๕๗ กำหนดไว้ ๑๑๓ โครงการ ปฏิบัติได้จริง ๘๐ โครงการ คิดเป็นร้อยละ ๗๐.๗๙

(๒) จำนวนโครงการตามแผนพัฒนา ๓ ปี (พ.ศ.๒๕๕๘ - ๒๕๖๐) โดยสรุปดังนี้

ยุทธศาสตร์	จำนวนโครงการที่ปรากฏอยู่ในแผน	จำนวนโครงการที่ได้ปฏิบัติ
๑. ยุทธศาสตร์การพัฒนาก่อสร้างพื้นฐาน	๓๗	๑๙
๒. ยุทธศาสตร์การพัฒนาคุณภาพชีวิตและสังคม	๑๗	๑๐
๓. ยุทธศาสตร์การพัฒนาด้านสาธารณสุข	๘	๓
๔. ยุทธศาสตร์การพัฒนาด้านการศึกษา ศาสนา ศิลปวัฒนธรรม และภูมิปัญญาท้องถิ่น	๑๘	๑๒
๕. ยุทธศาสตร์การพัฒนาด้านทรัพยากรธรรมชาติ และสิ่งแวดล้อม	๑๐	๖
๖. ยุทธศาสตร์การพัฒนาด้านเศรษฐกิจ	๕	๑
๗. ยุทธศาสตร์การพัฒนาด้านการเมือง การบริหาร	๓๗	๓๐
<b>รวม</b>	<b>๑๓๑</b>	<b>๘๑</b>

สรุป จำนวนโครงการที่กำหนดไว้ในแผนพัฒนา ๓ ปี เฉพาะปี ๒๕๕๘ กำหนดไว้ ๑๓๑ โครงการ ปฏิบัติได้จริง ๘๑ โครงการ คิดเป็นร้อยละ ๖๑.๘๓

(๓) จำนวนโครงการตามแผนพัฒนา ๓ ปี (พ.ศ.๒๕๕๙ - ๒๕๖๑) โดยสรุปดังนี้

ยุทธศาสตร์	จำนวนโครงการที่ปรากฏอยู่ในแผน	จำนวนโครงการที่ได้ปฏิบัติ
๑. ยุทธศาสตร์การพัฒนาก่อสร้างพื้นฐาน	๒๗	๑๙
๒. ยุทธศาสตร์การพัฒนาคุณภาพชีวิตและสังคม	๑๙	๑๐
๓. ยุทธศาสตร์การพัฒนาด้านสาธารณสุข	๒	๑
๔. ยุทธศาสตร์การพัฒนาด้านการศึกษา ศาสนา ศิลปวัฒนธรรม และภูมิปัญญาท้องถิ่น	๗	๑
๕. ยุทธศาสตร์การพัฒนาด้านทรัพยากรธรรมชาติ และสิ่งแวดล้อม	๕	๓
๖. ยุทธศาสตร์การพัฒนาด้านเศรษฐกิจ	๑	๑
๗. ยุทธศาสตร์การพัฒนาด้านการเมือง การบริหาร	๒๑	๑๙
<b>รวม</b>	<b>๘๒</b>	<b>๕๔</b>

สรุป จำนวนโครงการที่กำหนดไว้ในแผนพัฒนา ๓ ปี เฉพาะปี ๒๕๕๙ กำหนดไว้ ๘๒ โครงการ ปฏิบัติได้จริง ๕๔ โครงการ คิดเป็นร้อยละ ๖๕.๘๕



## เชิงคุณภาพ

### ๑. ปัญหาอุปสรรคที่พบในการประเมินฯ

ยุทธศาสตร์การพัฒนาด้านโครงสร้างพื้นฐาน ตั้งไว้ในแผนพัฒนาจำนวนหลายโครงการได้มีการนำไปสู่การปฏิบัติได้น้อย

### ๒. การวิเคราะห์แนวทางการแก้ไขปัญหาอุปสรรคที่ตรวจพบ

ยุทธศาสตร์ด้านโครงสร้างพื้นฐานที่ตั้งไว้ในแผนพัฒนาถือว่านำไปสู่การปฏิบัติได้น้อย ควรแก้ไข ปัญหาโดยมอบหมายผู้ที่มีส่วนเกี่ยวข้องอันได้แก่ คณะกรรมการพัฒนาท้องถิ่น คณะกรรมการสนับสนุนการจัดทำ แผน การจัดทำประชุมประชาคมในการจัดทำแผนควรกำหนดให้เสนอโครงการหมู่บ้านละไม่เกิน ๕ โครงการ เพื่อที่ โครงการจะได้ไม่ล้นแผน และสามารถนำมาปฏิบัติได้จริงอย่างเต็มที่

### ๓. ข้อเสนอแนะเพิ่มเติมของคณะกรรมการติดตามและประเมินผลแผน

- โครงการด้านโครงสร้างพื้นฐานถ้าเป็นไปได้ควรดำเนินการในไตรมาสที่ ๒ ของปีงบประมาณ เพื่อประโยชน์หลายประการ เช่น หลีกเลี่ยงการก่อสร้างในฤดูฝน

- ควรรณรงค์เสริมสร้างและให้ความรู้ ความเข้าใจให้แก่ประชาชนในการกระบวนการจัดทำ และ ติดตามประเมินผลแผนพัฒนาท้องถิ่นให้มากยิ่งขึ้น

## **๒. ผลที่ได้รับจากการดำเนินงานในปีงบประมาณ พ.ศ. ๒๕๕๗ - ๒๕๖๐**

### ๒.๑ ผลที่ได้รับหรือผลที่สำคัญ

๑) ก่อสร้างถนน ซ่อมแซมถนน และลงหินคลุก เพื่อซ่อมแซมถนนให้กับประชาชนที่ได้รับความเดือดร้อนจากการสัญจรไปมา

๒) การซ่อมแซมและติดตั้งไฟฟ้าสาธารณะภายในตำบล เพื่อเพิ่มความสะดวกและปลอดภัยในชีวิต และทรัพย์สินของประชาชน

๓) การพัฒนาคุณภาพชีวิตในด้านต่างๆให้กับประชาชน เพื่อให้ประชาชนมีคุณภาพชีวิตที่ดีขึ้น

### ๒.๒ ผลกระทบ

ประชาชนในเขตองค์การบริหารส่วนตำบลห้วยโรง ไม่ได้รับผลกระทบจากการให้บริการสาธารณะ จากองค์การบริหารส่วนตำบลห้วยโรง

## **๓. สรุปปัญหาอุปสรรคการดำเนินงานที่ผ่านมา และแนวทางการแก้ไข ปีงบประมาณ พ.ศ.๒๕๕๗ - ๒๕๖๐**

### ๑) ปัญหาอุปสรรคที่พบในการประเมินฯ

- โครงการในยุทธศาสตร์ด้านโครงสร้างพื้นฐานมีจำนวนมาก จึงทำให้นำไปปฏิบัติได้น้อย

### ๒) การวิเคราะห์แนวทางการแก้ไขปัญหาอุปสรรคที่ตรวจพบ

- ยุทธศาสตร์ด้านโครงสร้างพื้นฐานที่ตั้งไว้ในแผนพัฒนาถือว่านำไปสู่การปฏิบัติได้น้อย ควรแก้ไข ปัญหาโดยมอบหมายผู้ที่มีส่วนเกี่ยวข้องอันได้แก่ คณะกรรมการพัฒนาท้องถิ่น คณะกรรมการสนับสนุนการจัดทำ แผน การจัดทำประชุมประชาคมในการจัดทำแผนควรกำหนดให้เสนอโครงการหมู่บ้านละไม่เกิน ๕ โครงการ เพื่อที่ โครงการจะได้ไม่ล้นแผน และสามารถนำมาปฏิบัติได้จริงอย่างเต็มที่

### ส่วนที่ ๓ ยุทธศาสตร์องค์กรปกครองส่วนท้องถิ่น

#### ๑. ความสัมพันธ์ระหว่างแผนพัฒนาระดับมหภาค

##### ๑.๑ แผนยุทธศาสตร์ชาติ ๒๐ ปี

วิสัยทัศน์ “ประเทศไทยมีความมั่นคง มั่งคั่ง ยั่งยืน เป็นประเทศพัฒนาแล้ว ด้วยการพัฒนาตามหลักปรัชญาของเศรษฐกิจพอเพียง” วิสัยทัศน์ดังกล่าวจะตอบสนองต่อผลประโยชน์แห่งชาติว่า “มั่นคง มั่งคั่ง ยั่งยืน” ทั้งนี้วิสัยทัศน์ดังกล่าวจะตอบสนองต่อผลประโยชน์แห่งชาติ อันได้แก่การมีเอกราช อธิปไตย และบูรณภาพแห่งเขตอำนาจรัฐ การดำรงอยู่อย่างมั่นคง ยั่งยืนของสถาบันหลักของชาติ การดำรงอยู่อย่างมั่นคงของชาติ และประชาชนจากภัยคุกคามทุกรูปแบบ การอยู่ร่วมกันในชาติอย่างสันติสุขเป็นปึกแผ่นมีความมั่นคงทางสังคม ท่ามกลางพหุสังคม และการมีเกียรติและศักดิ์ศรีของความเป็นมนุษย์ ความเจริญเติบโตของชาติความเป็นธรรม และความอยู่ดีมีสุขของประชาชน ความยั่งยืนของฐานทรัพยากรธรรมชาติสิ่งแวดล้อม ความมั่นคงทางพลังงาน และอาหาร ความสามารถในการรักษาผลประโยชน์ของชาติภายใต้การเปลี่ยนแปลงของสภาวะแวดล้อมระหว่างประเทศ และการอยู่ร่วมกันอย่างสันติสุขประสานสอดคล้องกัน ด้านความมั่นคงในประชาคมอาเซียน และประชาคมโลกอย่างมีเกียรติและศักดิ์ศรีไม่เป็นภาระของโลก สามารถแก้วิกฤตประเทศที่มีศักยภาพทางเศรษฐกิจที่ต่ำกว่า

##### ยุทธศาสตร์การพัฒนา

๑. ยุทธศาสตร์ด้านความมั่นคง มีเป้าหมายทั้งในการสร้างเสถียรภาพภายในประเทศ ช่วยลดและป้องกันภัยคุกคามจากภายนอก รวมทั้งสร้างความเชื่อมั่นในกลุ่มประเทศอาเซียนและประชาคมโลกที่มีต่อประเทศไทย

๒. ยุทธศาสตร์ด้านการสร้างความสามารถในการแข่งขัน เพื่อให้ประเทศไทยสามารถพัฒนาไปสู่การเป็นประเทศพัฒนาแล้ว ซึ่งจำเป็นต้องยกระดับผลิตภาพการผลิตและการใช้นวัตกรรมในการเพิ่มความสามารถในการแข่งขันและการพัฒนาอย่างยั่งยืนทั้งในสาขาอุตสาหกรรม เกษตรและบริการ การสร้างความมั่นคงและปลอดภัยด้านอาหาร การเพิ่มขีดความสามารถทางการค้าและการเป็นผู้ประกอบการ รวมทั้งการพัฒนาฐานเศรษฐกิจแห่งอนาคต ทั้งนี้ภายใต้กรอบการปฏิรูปและพัฒนาปัจจัยเชิงยุทธศาสตร์ทุกด้าน อันได้แก่ โครงสร้างพื้นฐานและระบบโลจิสติกส์ วิทยาศาสตร์ เทคโนโลยีและนวัตกรรม การพัฒนาทุนมนุษย์ และการบริหารจัดการทั้งในภาครัฐและภาคธุรกิจเอกชน

๓. ยุทธศาสตร์ด้านการพัฒนาและเสริมสร้างศักยภาพคน เพื่อพัฒนาคนและสังคมไทยให้เป็นรากฐานที่แข็งแกร่งของประเทศมีความพร้อมทางกาย ใจ สติปัญญา มีความเป็นสากล มีทักษะการคิดวิเคราะห์อย่างมีเหตุผล มีระเบียบวินัย เคารพกฎหมาย มีคุณธรรมจริยธรรม รู้คุณค่าความเป็นไทย มีครอบครัวที่มั่นคง

๔. ยุทธศาสตร์ด้านการสร้างโอกาสความเสมอภาคและเท่าเทียมกันทางสังคม เพื่อเร่งกระจายโอกาสการพัฒนาและสร้างความมั่นคงให้ทั่วถึง ลดความเหลื่อมล้ำไปสู่สังคมที่เสมอภาคและเป็นธรรม

๕. ยุทธศาสตร์ด้านการสร้างการเติบโตบนคุณภาพชีวิตที่เป็นมิตรต่อสิ่งแวดล้อม เพื่อเร่งอนุรักษ์ฟื้นฟูและสร้างความมั่นคงของฐานทรัพยากรธรรมชาติ และมีความมั่นคงด้านหน้า รวมทั้งมีความสามารถในการ

การป้องกันผลกระทบและปรับตัวต่อการเปลี่ยนแปลงสภาพภูมิอากาศและภัยพิบัติธรรมชาติ และพัฒนามุ่งสู่การเป็นสังคมสีเขียว

**๖. ยุทธศาสตร์ด้านการปรับสมดุลและพัฒนาระบบ** การบริหารจัดการภาครัฐ เพื่อให้หน่วยงานภาครัฐมีขนาดที่เหมาะสมกับบทบาทภารกิจ มีสมรรถนะสูง มีประสิทธิภาพและประสิทธิผลกระจายบทบาทภารกิจไปสู่ท้องถิ่นอย่างเหมาะสม

### **๑.๒ แผนพัฒนาเศรษฐกิจและสังคมแห่งชาติ ฉบับที่ ๑๒ (พ.ศ.๒๕๖๐ - ๒๕๖๔)**

#### วิสัยทัศน์

จากสถานะของประเทศและบริบทการเปลี่ยนแปลงต่างๆที่ประเทศกำลังประสบอยู่ ทำให้การกำหนดวิสัยทัศน์แผนพัฒนาฯ ฉบับที่ ๑๒ ยังคงมีความต่อเนื่องจากวิสัยทัศน์แผนพัฒนาฯ ฉบับที่ ๑๑ และกรอบหลักการของการวางแผนที่น้อมนำและประยุกต์ใช้หลักปรัชญาของเศรษฐกิจพอเพียง ยึดคนเป็นศูนย์กลางของการพัฒนาอย่างมีส่วนร่วม การพัฒนาที่ยืดหยุ่นและยั่งยืน โดยวิสัยทัศน์ของการพัฒนาในแผนพัฒนาฯ ฉบับที่ ๑๒ ต้องให้ความสำคัญกับการกำหนดทิศทางการพัฒนาที่มุ่งสู่การเปลี่ยนผ่านประเทศไทยจากประเทศที่มีรายได้ปานกลางไปสู่ประเทศที่มีรายได้สูง มีความมั่นคง และยั่งยืน สังคมอยู่ร่วมกันอย่างมีความสุข และนำไปสู่การบรรลุวิสัยทัศน์ระยะยาว “มั่งคั่ง มั่งคั่ง ยั่งยืน” ของประเทศ

#### เป้าหมายการพัฒนาประเทศ

๑. การหลุดพ้นจากกับดักประเทศรายได้ปานกลางสู่รายได้สูง
๒. การพัฒนาศักยภาพคนให้สนับสนุนการเจริญเติบโตของประเทศ และการสร้างสังคมสูงวัยอย่างมีคุณภาพ
๓. การลดความเหลื่อมล้ำในสังคม
๔. การสร้างการเจริญเติบโตทางเศรษฐกิจ และสังคมเป็นมิตรต่อสิ่งแวดล้อม
๕. การบริหารราชการแผ่นดินที่มีประสิทธิภาพ

กรอบยุทธศาสตร์แผนพัฒนาเศรษฐกิจและสังคมแห่งชาติ ฉบับที่ ๑๒ ประกอบด้วย ๑๐ ยุทธศาสตร์

- ๑) ยุทธศาสตร์การเสริมสร้างและพัฒนาศักยภาพทุนมนุษย์
- ๒) ยุทธศาสตร์การสร้างความเป็นธรรมและลดความเหลื่อมล้ำในสังคม
- ๓) ยุทธศาสตร์การสร้างความเข้มแข็งทางเศรษฐกิจและแข่งขันได้อย่างยั่งยืน
- ๔) ยุทธศาสตร์การเติบโตที่เป็นมิตรกับสิ่งแวดล้อมเพื่อการพัฒนาที่ยั่งยืน
- ๕) ยุทธศาสตร์การเสริมสร้างความมั่นคงแห่งชาติเพื่อการพัฒนาประเทศสู่ความมั่นคงและยั่งยืน
- ๖) ยุทธศาสตร์การบริหารจัดการในภาครัฐ การป้องกันการทุจริตประพฤติมิชอบ และธรรมาภิบาลในสังคมไทย
- ๗) ยุทธศาสตร์การพัฒนาโครงสร้างพื้นฐานและระบบโลจิสติกส์
- ๘) ยุทธศาสตร์การพัฒนาวิทยาศาสตร์ เทคโนโลยี วิจัย และนวัตกรรม
- ๙) ยุทธศาสตร์การพัฒนาภาคเมือง และพื้นที่เศรษฐกิจ
- ๑๐) ยุทธศาสตร์ความร่วมมือระหว่างประเทศเพื่อการพัฒนา

### ๑.๓ แผนพัฒนาภาค

#### แนวทางการพัฒนา

๑. พัฒนาฐานกำไรผลิตภาคเกษตรให้เข้มแข็งและยั่งยืน โดย มุ่งกำไรเพิ่มประสิทธิภาพกำไรผลิตกำไรปรับเปลี่ยน กระบวนการผลิตโดยเน้นกำไรใช้ความรู้ เทคโนโลยีและ นวัตกรรมที่ทันสมัย ทั้งที่เกี่ยวกับกระบวนการผลิตและการบริหารจัดการ และเสริมสร้างความมั่นคงในอาชีพของเกษตรกร
๒. ยกระดับคุณภาพและกระบวนการผลิตสินค้า บริการให้มีมูลค่าเพิ่มบนพื้นฐานแนวคิดสร้างสรรค์และการสร้างนวัตกรรม รวมทั้งต่อยอดองค์ความรู้
๓. พัฒนาศักยภาพและยกระดับคุณภาพชีวิตของประชาชนให้มีความรู้คู่คุณธรรม มีสุขภาพแข็งแรงและสามารถช่วยเหลือ ผู้ด้อยโอกาสให้พึ่งตนเองได้มากขึ้น
๔. พัฒนาระบบเครือข่ายคมนาคมขนส่งและสิ่งอำนวยความสะดวก สะดวกทางการค้าที่เชื่อมโยงกับระบบเศรษฐกิจชายแดน รวมทั้งยกระดับความสามารถของผู้ประกอบการ และพนักงานในการทำธุรกิจการค้าข้ามประเทศ
๕. ปกป้องและเร่งฟื้นฟูทรัพยากรธรรมชาติและสิ่งแวดล้อม โดยชุมชนมีส่วนร่วมในการบริหารจัดการ และควบคุมกิจกรรมที่ส่งผลกระทบต่อสิ่งแวดล้อม

#### เป้าประสงค์

๑. ประชาชนมีอาชีพและรายได้ที่มั่นคง
๒. ประชาชนมีสุขภาพดี ครอบครัวอบอุ่น ชุมชนเข้มแข็ง
๓. เศรษฐกิจมีเสถียรภาพ สมดุล ผลิตภาพการผลิตขยายตัวต่อเนื่อง
๔. มีสภาพแวดล้อมดี สะอาด ทรัพยากรฯ อุดมสมบูรณ์ รองรับการดำรงชีพของคนในพื้นที่

### ๑.๔ ยุทธศาสตร์การพัฒนาขององค์กรปกครองส่วนท้องถิ่นในเขตจังหวัด

#### วิสัยทัศน์กลุ่มจังหวัด

“ฐานเพื่อการลงทุนด้านอุตสาหกรรม เกษตรกรรม อาหาร และการท่องเที่ยวเชิงนิเวศ”

#### พันธกิจ

- (๑) สร้างและฟื้นฟูทุนธรรมชาติและทรัพยากรน้ำ เพื่อเป็นฐานในการลงทุนทางอุตสาหกรรม เกษตรกรรม และการท่องเที่ยว
- (๒) สร้างระบบเชื่อมโยงแหล่งท่องเที่ยว พื้นที่เศรษฐกิจ และการค้าชายแดนสู่ AEC (๓) ลดความรุนแรงปัญหาการกัดเซาะชายฝั่ง
- (๔) หยุดการระบาดของแมลงศัตรูพืช (มะพร้าว)

#### เป้าประสงค์

- (๑) สัตว์น้ำมีที่อยู่อาศัยและเพาะพันธุ์
- (๒) ไม่มีระบาดของแมลงศัตรูพืช (มะพร้าว)
- (๓) แหล่งท่องเที่ยวและพื้นที่เศรษฐกิจมีความเชื่อมโยงเป็นระบบสู่ AEC
- (๔) การกัดเซาะชายฝั่งทะเลได้รับการแก้ไขอย่างยั่งยืน

## ประเด็นยุทธศาสตร์

ประเด็นยุทธศาสตร์ที่ ๑ : การสร้างต้นทุนทางทรัพยากรเพื่อการลงทุน

กลยุทธ์ที่ ๑.๑ สร้างปะการังเทียม เพื่อเป็นแหล่งอาศัยของสัตว์น้ำ

กลยุทธ์ที่ ๑.๒ พัฒนาขีดความสามารถในการกำจัดแมลงศัตรูพืชและถ่ายทอดเทคโนโลยีการผลิตพืชปลอดภัยให้แก่เกษตรกร

ประเด็นยุทธศาสตร์ที่ ๒ : ความเชื่อมโยงของการท่องเที่ยวและพื้นที่เศรษฐกิจสู่ AEC

กลยุทธ์ที่ ๒.๑ ก่อสร้างถนนเชื่อมโยงการท่องเที่ยวและพื้นที่เศรษฐกิจ

กลยุทธ์ที่ ๒.๒ สร้างความสัมพันธ์ทางการท่องเที่ยวและการค้า ณ จุดผ่านแดนถาวร ไทย - เมียนมาร์

ประเด็นยุทธศาสตร์ที่ ๓ : การกักเซาะชายฝั่งทะเล

กลยุทธ์ที่ ๓.๑ ปักไม้ไผ่ชะลอกคลื่น

กลยุทธ์ที่ ๓.๒ สร้างเขื่อนกันทรายและคลื่น

กลยุทธ์ที่ ๓.๓ เรียงหินใหญ่กันคลื่น

## วิสัยทัศน์จังหวัดเพชรบุรี

“เพชรบุรีเป็นเมืองประวัติศาสตร์ที่มีชีวิต น่าอยู่ น่าเที่ยว เป็นแหล่งผลิตอาหารปลอดภัย สู่สากล”

### พันธกิจ

(๑) เพิ่มประสิทธิภาพการบริหารจัดการของจังหวัดโดยระดมพลัง การมีส่วนร่วมเชิงบูรณาการของทุกภาคส่วน เพื่อพัฒนาจังหวัดให้เป็นเมืองน่าอยู่ น่าเที่ยว และประชาชนอยู่ดีมีสุข

(๒) เสริมสร้างสมรรถนะและความเข้มแข็งของหมู่บ้าน / ชุมชน เพื่อใช้แผนชุมชนที่มีคุณภาพเป็นยุทธศาสตร์ในการขับเคลื่อนการพัฒนา และการกำหนดตำแหน่งตามศักยภาพ ภูมิสังคม และทุนทางสังคม โดยให้หมู่บ้าน / ชุมชน เป็นศูนย์กลางการพัฒนาตามแนวทางเศรษฐกิจพอเพียง

### เป้าประสงค์

(๑) เพิ่มรายได้ให้กับจังหวัด

(๒) ลดปัญหาทางด้านสังคม

(๓) ยกระดับคุณภาพชีวิตของประชาชน

## ประเด็นยุทธศาสตร์

ประเด็นยุทธศาสตร์ที่ ๑: เป็นแหล่งผลิตสินค้าเกษตร อาหารปลอดภัย (เศรษฐกิจ-เกษตร) มีเป้าหมายเพื่อ การพัฒนาเพชรบุรีให้เป็นแหล่งผลิตพืชผัก ผลไม้และอาหารปลอดภัยเพื่อเป็นครัวของกรุงเทพฯ รวมถึงการบริโภคภายในประเทศและเพื่อการส่งออก ประกอบด้วย ๗ กลยุทธ์หลัก

กลยุทธ์ที่ ๑.๑: ส่งเสริมการผลิต ควบคุมคุณภาพ สินค้าเกษตรเป้าหมาย และอาหารปลอดภัย

กลยุทธ์ที่ ๑.๒: สนับสนุนการเพิ่มปริมาณและมูลค่าสินค้าการเกษตร อาหาร

และอุตสาหกรรมแปรรูปที่ ปลอดภัยและได้มาตรฐานตามความต้องการของตลาด

กลยุทธ์ที่ ๑.๓: จัดหาและพัฒนาแหล่งน้ำเพื่อการเกษตร ให้ครอบคลุมพื้นที่เกษตร

กลยุทธ์ที่ ๑.๔: ส่งเสริมและขยายผลการดำเนินงานตามปรัชญาเศรษฐกิจพอเพียงให้ครอบคลุมพื้นที่ทุกอำเภอ

กลยุทธ์ที่ ๑.๕: พัฒนาและส่งเสริมศักยภาพของเกษตรกร ผู้ประกอบการและผู้ใช้แรงงาน

กลยุทธ์ที่ ๑.๖: ส่งเสริมการตลาด การประชาสัมพันธ์สินค้าเกษตรและผลิตภัณฑ์แปรรูป ทั้งใน และต่างประเทศ

กลยุทธ์ที่ ๑.๗: พัฒนาและสร้างความร่วมมือระหว่างเครือข่ายผู้ผลิตด้านเกษตร และอุตสาหกรรมแปรรูป

ประเด็นยุทธศาสตร์ที่ ๒: เป็นเมืองน่าอยู่ที่มีความมั่นคงปลอดภัย (สิ่งแวดล้อม) มีเป้าหมายเพื่อให้เพชรบุรี เป็นเมืองน่าอยู่ มีสภาพแวดล้อมที่สมบูรณ์ มีโครงสร้างพื้นฐานที่เหมาะสมมีความมั่นคงปลอดภัย เพื่อ เสริมสร้างคุณภาพชีวิตของประชาชน ประกอบด้วย ๖ กลยุทธ์หลัก

กลยุทธ์ที่ ๒.๑: ควบคุม ป้องกันและแก้ไขปัญหาจากมลพิษ ภัยธรรมชาติ สาธารณภัย และส่งเสริม อุตสาหกรรมให้ได้มาตรฐาน

กลยุทธ์ที่ ๒.๒: อนุรักษ์ ฟื้นฟู พัฒนาทรัพยากรธรรมชาติและสิ่งแวดล้อม และป้องกันการกัดเซาะและรुकกล้าชายทะเลและแม่น้ำ

กลยุทธ์ที่ ๒.๓: เสริมสร้างความมั่นคง ความสงบเรียบร้อย และความปลอดภัยในชีวิต และทรัพย์สินของประชาชน

กลยุทธ์ที่ ๒.๔: ปรับปรุงและพัฒนาโครงสร้างพื้นฐาน เพื่อยกระดับคุณภาพชีวิตของประชาชน

กลยุทธ์ที่ ๒.๕: เสริมสร้างและพัฒนาคุณภาพชีวิตของประชาชน

กลยุทธ์ที่ ๒.๖: ส่งเสริมการบริหารจัดการที่ดีของภาครัฐ

ประเด็นยุทธศาสตร์ที่ ๓: เป็นเมืองประวัติศาสตร์วัฒนธรรมที่มีชีวิตน่าเที่ยว (เศรษฐกิจ-ท่องเที่ยว) แผนพัฒนาสามปี พ.ศ. ๒๕๕๘-๒๕๖๐ องค์การบริหารส่วนตำบลพุทธสวรรค์ มีเป้าหมายเพื่อพัฒนาเพชรบุรี ไปสู่การเป็นเมืองท่องเที่ยวของกลุ่มนักท่องเที่ยว ทัวไป กลุ่มครอบครัวและประชุม/สัมมนา ซึ่งการพัฒนาการท่องเที่ยวจะเป็นการพัฒนา โครงสร้างเศรษฐกิจของจังหวัดสามารถสร้างรายได้และอาชีพให้กับคนในพื้นที่ ประกอบด้วย ๕ กลยุทธ์หลัก

กลยุทธ์ที่ ๓.๑: พัฒนาแหล่งท่องเที่ยว ภูมิทัศน์และกิจกรรม โดยอาศัยทุนทางวัฒนธรรม ธรรมชาติ ภูมิปัญญาท้องถิ่น และโครงการอันเนื่องมาจากพระราชดำริ

กลยุทธ์ที่ ๓.๒: ส่งเสริมการตลาด และการประชาสัมพันธ์การท่องเที่ยวเชิงรุก

กลยุทธ์ที่ ๓.๓: พัฒนาโครงสร้างพื้นฐานระบบความปลอดภัยและสิ่งอำนวยความสะดวก ด้านการท่องเที่ยว

กลยุทธ์ที่ ๓.๔: บูรณาการความร่วมมือด้านการท่องเที่ยวทุกภาคส่วน และการเชื่อมโยง การท่องเที่ยวระหว่างจังหวัด/กลุ่มจังหวัด

ประเด็นยุทธศาสตร์ที่ ๔ : เป็นสังคมเข้มแข็งบนฐานความรู้คู่คุณธรรม มีเป้าหมายเพื่อพัฒนาเพชรบุรีไปสู่การ เป็นสังคมที่มีความเข้มแข็งมีฐานความรู้คู่คุณธรรม ประชาชนมีสัมมาอาชีพโดยมีครอบครัว และชุมชนที่ เข้มแข็งเป็นรากฐานหล่อหลอมสังคมให้อยู่เย็นเป็นสุข ประกอบด้วย ๕ กลยุทธ์หลัก

กลยุทธ์ที่ ๔.๑: สร้างเสริมความเข้มแข็ง ของครอบครัวและชุมชน และการพัฒนาเครือข่ายชุมชน

กลยุทธ์ที่ ๔.๒: สร้างเสริมจิตสำนึกและค่านิยมที่ดีงามแก่กลุ่มเยาวชน

กลยุทธ์ที่ ๔.๓: ส่งเสริมและพัฒนาอาชีพ ผลิตภัณฑ์ชุมชน OTOP และ SME

กลยุทธ์ที่ ๔.๔: สร้างสังคมแห่งการเรียนรู้และยกระดับคุณภาพการศึกษา ทั้งในและนอกระบบ รวมทั้ง การศึกษาตามอัธยาศัย

กลยุทธ์ที่ ๔.๕: พัฒนาสังคมบนพื้นฐานความรู้คู่คุณธรรม เพื่อการเรียนรู้ตลอดชีวิต

## ๒. ยุทธศาสตร์ขององค์กรปกครองส่วนท้องถิ่น

### ๒.๑ วิสัยทัศน์

“มุ่งบริการ บริหาร พัฒนา”

### ๒.๒ ยุทธศาสตร์

ยุทธศาสตร์ที่ ๑ การพัฒนาการด้านโครงสร้างพื้นฐาน

ยุทธศาสตร์ที่ ๒ การพัฒนาคุณภาพชีวิตและสังคม

ยุทธศาสตร์ที่ ๓ การพัฒนาด้านสาธารณสุข

ยุทธศาสตร์ที่ ๔ การพัฒนาด้านการศึกษา ศาสนา ศิลปวัฒนธรรม และภูมิปัญญาท้องถิ่น

ยุทธศาสตร์ที่ ๕ การพัฒนาด้านทรัพยากรธรรมชาติและสิ่งแวดล้อม

ยุทธศาสตร์ที่ ๖ การพัฒนาด้านเศรษฐกิจ

ยุทธศาสตร์ที่ ๗ การพัฒนาด้านการเมือง การบริหาร

### ๒.๓ เป้าประสงค์

ส่งเสริมพัฒนาตำบลห้วยโรงทุกด้านไปพร้อมๆ กัน ไม่ว่าจะเป็นงานด้านโครงสร้างพื้นฐานและงานคุณภาพชีวิต ตามอำนาจหน้าที่ขององค์การบริหารส่วนตำบล โดยจะจัดสรรงบประมาณ แก้ไขปัญหาให้ทั่วถึงทุกหมู่บ้านตามความสำคัญของปัญหาที่ผ่านการประชาคมมาแล้ว จึงกำหนดเป้าประสงค์เพื่อให้สามารถดำเนินการจัดกิจกรรมต่างๆ ที่กำหนด ดังนี้

๑. ระบบคมนาคมขนส่งมีประสิทธิภาพได้มาตรฐาน

๒. เศรษฐกิจชุมชนมีความเข้มแข็ง มีศักยภาพมากยิ่งขึ้น

๓. การพัฒนาคุณภาพชีวิต การจัดการด้านสวัสดิการสังคมให้มีประสิทธิภาพ

๔. การบริหารงานและการปฏิบัติงานของ อบต. มีประสิทธิภาพยิ่งขึ้น

๕. ทรัพยากรธรรมชาติและสิ่งแวดล้อมได้รับการดูแลรักษา อนุรักษ์ และฟื้นฟู

๒.๔ ตัวชี้วัด

ยุทธศาสตร์การพัฒนา	ตัวชี้วัด
ยุทธศาสตร์ที่ ๑ การพัฒนาการด้านโครงสร้างพื้นฐาน	๑. ถนนได้มาตรฐานครอบคลุมทั้งตำบล ๒. การระบายน้ำมีประสิทธิภาพ ๓. มีระบบไฟฟ้าที่ได้มาตรฐานใช้ในตำบล
ยุทธศาสตร์ที่ ๒ การพัฒนาคุณภาพชีวิตและสังคม	๑. การนำความรู้มาปรับใช้พัฒนาให้มีประสิทธิภาพ ๒. ประชาชนมีคุณภาพชีวิตที่ดีขึ้น ๓. ประชาชนมีพื้นที่สำหรับออกกำลังกาย
ยุทธศาสตร์ที่ ๓ การพัฒนาด้านสาธารณสุข	๑. ประชาชน ตำบลห้วยโรงมีสุขภาพอนามัยที่ดี ๒. ประชาชนได้รับบริการด้านสุขภาพอย่างทั่วถึง
ยุทธศาสตร์ที่ ๔ การพัฒนาทางการศึกษา ศาสนา ศิลปวัฒนธรรม และภูมิปัญญาท้องถิ่น	๑. ธรรมเนียมประเพณีได้รับการอนุรักษ์ไว้ ๒. เพื่อสร้างจิตสำนึกที่ดีให้แก่ประชาชน ๓. การบริหารจัดการศึกษาของโรงเรียนในเขตพื้นที่ อบต.มีประสิทธิภาพ
ยุทธศาสตร์ที่ ๕ การพัฒนาด้านทรัพยากรธรรมชาติและสิ่งแวดล้อม	๑. ประชาชนมีจิตสำนึกที่ดีในการกำจัดขยะมูลฝอยให้ถูกวิธี ๒. กำจัดขยะได้อย่างมีประสิทธิภาพ ๓. สิ่งแวดล้อมดีขึ้น
ยุทธศาสตร์ที่ ๖ การพัฒนาด้านเศรษฐกิจ	๑. กลุ่มอาชีพจะได้นำความรู้และประสบ การณ์ที่ได้รับมาพัฒนางานในหน้าที่ให้มีประสิทธิภาพ
ยุทธศาสตร์ที่ ๗ การพัฒนาด้านการเมือง การบริหาร	๑. ประชาชนทั่วไปเข้าใจและให้ความร่วมมือกับการบริหารจัดการงานอบต. ๒. ประชาชนในพื้นที่มีความปลอดภัยในชีวิต และทรัพย์สิน ๓. ประชาชนทุกหมู่บ้านในเขต อบต.ได้รับความรู้สะดวก รวดเร็วเรื่องต่างๆ

๒.๕ ค่าเป้าหมาย

ยุทธศาสตร์การพัฒนา	ค่าเป้าหมาย
ยุทธศาสตร์ที่ ๑ การพัฒนาการด้านโครงสร้างพื้นฐาน	การพัฒนาการด้านโครงสร้างพื้นฐาน โดยมุ่งสร้าง และบูรณะถนน แหล่งน้ำ และสาธารณูปโภค สาธารณูปการ เพื่อความเป็นอยู่ที่ดีของประชาชน
ยุทธศาสตร์ที่ ๒ การพัฒนาคุณภาพชีวิตและสังคม	การพัฒนาคุณภาพชีวิตและสังคม เพื่อให้ประชาชนมีคุณภาพชีวิตที่ดีขึ้น
ยุทธศาสตร์ที่ ๓ การพัฒนาด้านสาธารณสุข	การพัฒนาด้านสาธารณสุข เพื่อให้ประชาชน ตำบลห้วยโรงมีสุขภาพอนามัยที่ดี และได้รับบริการด้านสุขภาพอย่างทั่วถึง



ยุทธศาสตร์ที่ ๔ การพัฒนาทางการศึกษา ศาสนา ศิลปวัฒนธรรม และภูมิปัญญาท้องถิ่น	การพัฒนาทางการศึกษา ศาสนา เพื่อสร้างจิตสำนึกที่ดี ให้แก่ประชาชน และธรรมเนียมประเพณีได้รับการอนุรักษ์ไว้
ยุทธศาสตร์ที่ ๕ การพัฒนาด้านทรัพยากรธรรมชาติและสิ่งแวดล้อม	การพัฒนาด้านทรัพยากรธรรมชาติและสิ่งแวดล้อม เพื่อกำจัดขยะได้อย่างมีประสิทธิภาพ และสิ่งแวดล้อมดีขึ้น
ยุทธศาสตร์ที่ ๖ การพัฒนาด้านเศรษฐกิจ	การพัฒนาด้านเศรษฐกิจ เพื่อกระตุ้นให้เศรษฐกิจดีขึ้น
ยุทธศาสตร์ที่ ๗ การพัฒนาด้านการเมือง การบริหาร	การพัฒนาด้านการเมือง การบริหารเพื่อให้ประชาชนในพื้นที่มีความปลอดภัยในชีวิต และทรัพย์สิน

## ๒.๖ กลยุทธ์

พันธกิจที่ ๑ พัฒนาด้านเศรษฐกิจชุมชน

พันธกิจที่ ๒ พัฒนาด้านการคมนาคมและระบบสาธารณูปโภค สาธารณูปการ

พันธกิจที่ ๓ พัฒนาด้านทรัพยากรธรรมชาติและสิ่งแวดล้อม

พันธกิจที่ ๔ พัฒนาด้านแหล่งน้ำ

พันธกิจที่ ๕ พัฒนาด้านศึกษา ศาสนา ศิลปะและวัฒนธรรม

พันธกิจที่ ๖ พัฒนาด้านสาธารณสุข

พันธกิจที่ ๗ พัฒนาด้านคุณภาพชีวิต

พันธกิจที่ ๘ พัฒนาการด้านการบริหาร จัดการ

## ๒.๗ จุดยืนทางยุทธศาสตร์

องค์การบริหารส่วนตำบลห้วยโรง ให้ความสำคัญต่อการดำเนินการแก้ไขปัญหาความเดือดร้อนของประชาชน และการพัฒนาคุณภาพชีวิตของประชาชนในตำบลในด้านต่างๆ โดยเฉพาะด้านโครงสร้างพื้นฐาน ถือเป็นภารกิจหลักขององค์กรปกครองส่วนท้องถิ่น รวมถึงทางด้านการศึกษาฯ ที่เป็นสิ่งสำคัญในการพัฒนาคน พัฒนาประเทศ ให้มีศักยภาพ ควบคู่กับการพัฒนาด้านสังคม เศรษฐกิจ และสิ่งแวดล้อมต่างๆ ที่เกี่ยวข้องโดยตรงกับการดำรงชีวิตประจำวันของประชาชนในตำบล โดยยึดหลักการมีส่วนร่วมของประชาชนกับองค์กร รวมถึงพิจารณาวิเคราะห์สภาพปัญหาความต้องการของประชาชน และความพึงพอใจของประชาชนที่มีต่อองค์การบริหารส่วนตำบลห้วยโรง จึงกำหนดจุดยืนทางยุทธศาสตร์การพัฒนา ๗ ยุทธศาสตร์ ดังนี้

ยุทธศาสตร์ที่ ๑ การพัฒนาการด้านโครงสร้างพื้นฐาน

ยุทธศาสตร์ที่ ๒ การพัฒนาคุณภาพชีวิตและสังคม

ยุทธศาสตร์ที่ ๓ การพัฒนาด้านสาธารณสุข

ยุทธศาสตร์ที่ ๔ การพัฒนาทางการศึกษา ศาสนา ศิลปวัฒนธรรม และภูมิปัญญาท้องถิ่น

ยุทธศาสตร์ที่ ๕ การพัฒนาด้านทรัพยากรธรรมชาติและสิ่งแวดล้อม

ยุทธศาสตร์ที่ ๖ การพัฒนาด้านเศรษฐกิจ

ยุทธศาสตร์ที่ ๗ การพัฒนาด้านการเมือง การบริหาร

## ๒.๘ ความเชื่อมโยงของยุทธศาสตร์ในภาพรวม

ได้แก่

ในภาพรวมแล้วยุทธศาสตร์การพัฒนาขององค์การบริหารส่วนตำบลห้วยโรง มุ่งพัฒนา ๗ ด้าน

๑. การพัฒนาการด้านโครงสร้างพื้นฐาน
๒. การพัฒนาคุณภาพชีวิตและสังคม
๓. การพัฒนาด้านสาธารณสุข
๔. การพัฒนาด้านการศึกษา ศาสนา ศิลปวัฒนธรรม และภูมิปัญญาท้องถิ่น
๕. การพัฒนาด้านทรัพยากรธรรมชาติและสิ่งแวดล้อม
๖. การพัฒนาด้านเศรษฐกิจ
๗. การพัฒนาด้านการเมือง การบริหาร

### ๓. การวิเคราะห์เพื่อพัฒนาท้องถิ่น

#### ๓.๑ การวิเคราะห์กรอบการจัดทำยุทธศาสตร์ขององค์การปกครองส่วนท้องถิ่น

การวิเคราะห์ศักยภาพเพื่อประเมินสภาพการพัฒนาในปัจจุบันและโอกาสพัฒนาในอนาคตขององค์การบริหารส่วนตำบลห้วยโรง โดยวิเคราะห์ SWOT

##### จุดแข็ง (Strength)

๑. ชุมชนให้ความร่วมมือกับภาครัฐและเอกชนในการพัฒนา โดยยังคงไว้ซึ่งประเพณีวัฒนธรรม และวิถีชีวิตดั้งเดิมของชุมชน
๒. ด้านการบริหารจัดการและความต้องการ ประชาชนมีความต้องการผู้นำ ผู้บริหาร สนับสนุนแนวคิดและกำหนดนโยบายการพัฒนาอย่างต่อเนื่อง
๓. มีระบบสาธารณสุขโรค สาธารณูปการที่ครอบคลุมตลอดจนโครงข่ายด้านสารสนเทศ และสามารถพัฒนาได้อย่างต่อเนื่อง
๔. มีสถานศึกษาที่ได้มาตรฐานและเพียงพอ
๕. มีแผนพัฒนาที่ชัดเจน และมีการบูรณาการจัดทำแผน การทำงาน ร่วมกับหน่วยงาน หรือส่วนราชการอื่น
๖. ผู้บริหารท้องถิ่นกำหนดนโยบายได้เองภายใต้กรอบของกฎหมาย
๗. มีข้อบัญญัติงบประมาณรายจ่ายเป็นของตนเองซึ่งเป็นเครื่องมือในการตอบสนองความต้องการของประชาชนในตำบล
๘. สามารถจัดกรอบอัตรากำลังได้เองตามภารกิจและกำลังงบประมาณ
๙. ผู้บริหารและฝ่ายนิติบัญญัติมาจากการเลือกตั้งของประชาชนโดยตรงทำให้เข้าใจปัญหาความเดือดร้อนและความต้องการของประชาชนอย่างแท้จริง
๑๐. มีรายได้จากการจัดเก็บรายได้เป็นของตนเอง ทำให้คล่องตัวในการบริหารงาน
๑๑. มีเครื่องมือเครื่องใช้ในการปฏิบัติงานอย่างเพียงพอและทันสมัย
๑๒. มีพื้นที่ขนาดตำบลขนาดเล็กง่ายต่อการบริหาร และดูแลอย่างทั่วถึง
๑๓. เป็นหน่วยงานที่มีความใกล้ชิดกับประชาชนมากที่สุด และสามารถแก้ไขปัญหาได้อย่างรวดเร็ว
๑๔. สภาพของพื้นดิน มีคุณภาพค่อนข้างสมบูรณ์เหมาะกับการปลูกพืชได้ทุกชนิด

๑๕. มีกลุ่มองค์กรภาคประชาชนที่เข้มแข็ง และมีการทำงานในระบบของเครือข่าย

### จุดอ่อน (Weak)

๑. การขาดจิตสำนึกของบุคคลบางกลุ่ม จึงยังไม่สามารถแก้ไขปัญหาการบริหารท้องถิ่นโดยภาพรวมได้

๒. ประชาชนบางกลุ่มยังขาดความสนใจและไม่ให้ความร่วมมือ หรือตั้งใจจริงในการพัฒนาตำบล

๓. บุคลากรองค์การบริหารส่วนตำบลยังขาดแคลนไม่เพียงพอต่อการบริหารงาน

๔. ประชาชนยังขาดความสนใจในเรื่องการเมืองการปกครอง

๕. ประชาชนยังไม่เข้าใจบทบาทของตนเองในการพัฒนาท้องถิ่น

๖. ความต้องการ และคาดหวังของประชาชนมีสูงต่อองค์การบริหารส่วนตำบลในการแก้ไขปัญหาความเดือดร้อนแต่องค์การบริหารส่วนตำบลตอบสนองได้น้อย

๗. พื้นที่องค์การบริหารส่วนตำบลห่างไกลอำเภอ ทำให้การประสานงานกับหน่วยงานราชการลำบาก

๘. มีระเบียบ/กฎหมายใหม่ๆ จำนวนมากทำให้ทำให้การปฏิบัติของบุคลากรไม่ทันต่อเหตุการณ์

๙ ขาดแคลนน้ำใช้อุปโภค บริโภค และเพื่อการเกษตรในฤดูร้อน

๑๐. การหลบหนีเข้าเมืองของแรงงานต่างด้าว

๑๑. การแพร่ระบาดของยาเสพติด เช่น ยาบ้า กัญชา ฯลฯ

๑๒. การมีส่วนร่วมของประชาชนในการจัดทำแผน และความไม่เข้าใจสิทธิในการแสดงออกความคิดเห็น

๑๓. งบประมาณค่อนข้างน้อย ทำให้ตอบสนองต่อความต้องการของประชาชนยังครอบคลุมไม่ได้เพียงพอ

### โอกาส (Opportunity)

๑. ได้รับการถ่ายโอนภารกิจเพิ่มมากขึ้นตามแผนกฎหมายกระจายอำนาจ

๒. แนวโน้มของรายได้ที่ได้รับจัดสรรมากขึ้น ตามลำดับแผนกระจายอำนาจฯ และการจัดเก็บรายได้เองขององค์การบริหารส่วนตำบล

๓. กฎหมายกระจายอำนาจฯ เอื้อต่อการบริหารงานขององค์การบริหารส่วนตำบล

๔. ความก้าวหน้าด้านเทคโนโลยีทำให้มีความสะดวกคล่องตัว และมีประสิทธิภาพในการทำงานมากขึ้น

๕. ประชาชนมีความสมัครสมานสามัคคีกันดี มีความขัดแย้งทางการเมือง ทางความคิดเห็นน้อย

๖. มีวัด และสถานธรรม ซึ่งสามารถพัฒนาเสริมสร้างความพร้อมให้เป็นแหล่งพัฒนาคุณธรรม จริยธรรมของเยาวชน และประชาชนในตำบล

๗. มีสถานศึกษาอยู่ในพื้นที่ ตั้งแต่ เด็กก่อนวัยเรียน ถึง มัธยมตอนต้น และมีศูนย์การเรียนรู้นอกระบบ ซึ่งมีความพร้อม มีศักยภาพในการจัดการศึกษาอย่างทั่วถึง

๘. มีโรงพยาบาลส่งเสริมสุขภาพชุมชนครอบคลุมทั้งพื้นที่อย่างเพียงพอ และทั่วถึง

๙. เป็นพื้นที่ที่อยู่ในข่ายเส้นทางลัดเชื่อมสู่ภาคใต้ โดยตัดจากสมุทรสงคราม

### อุปสรรค(Threat)

๑. การปฏิบัติงานเพื่อแก้ไขปัญหาในพื้นที่ ยังไม่สามารถดำเนินการได้อย่างคล่องตัว เนื่องจากติดขัดในเรื่องระเบียบ กฎหมายต่างๆ

๒. เป็นพื้นที่ปลายน้ำ จึงได้รับความเสียหายและความเดือดร้อนในช่วงฤดูน้ำหลาก และปัญหาลำคลองตัน  
เงินจากต้นน้ำ

๓. การพัฒนาโครงสร้างพื้นฐาน ในบางครั้งยังติดขัดเรื่องพื้นที่ส่วนบุคคลจึงไม่สามารถดำเนินโครงการ  
พัฒนาให้ครอบคลุมได้

๔. อำนาจหน้าที่ตามแผนกระจายอำนาจฯ บางภารกิจยังไม่มี ความชัดเจน

๕. การจัดสรรงบประมาณจากรัฐยังไม่เพียงพอกับภารกิจที่ถ่ายโอนให้กับท้องถิ่น

๖. น้ำมันมีราคาแพงอย่างต่อเนื่อง

**๓.๒ การประเมินสถานการณ์สภาพแวดล้อมภายนอกที่เกี่ยวข้อง**

ปัญหา	สภาพปัญหา/สาเหตุ
๑. ด้านการศึกษา	- ขาดสื่อวัสดุอุปกรณ์การเรียนการสอน ครูภัณฑ์ การศึกษาที่มีคุณภาพ - บุคลากรทางการศึกษาไม่เพียงพอ
๒. ด้านเศรษฐกิจ	- ปัญหาหาความยากจน ค่าครองชีพสูง
๓. ด้านสังคม	- ปัญหายาเสพติดในพื้นที่ - การดูแลคนพิการ ผู้ด้อยโอกาส และผู้สูงอายุจากรัฐยังไม่ทั่วถึง
๔. ด้านสิ่งแวดล้อม	- ปัญหาผักตบชวา วัชพืช - ปัญหาเรื่องการบริหารจัดการขยะ

๓.๓ ความเชื่อมโยงยุทธศาสตร์การพัฒนาจังหวัดกับยุทธศาสตร์การพัฒนาขององค์กรปกครองส่วนท้องถิ่น

โครงสร้างความเชื่อมโยงแผนยุทธนาการพัฒนา องค์การบริหารส่วนตำบลห้วยโรง พ.ศ. ๒๕๖๑ - ๒๕๖๔

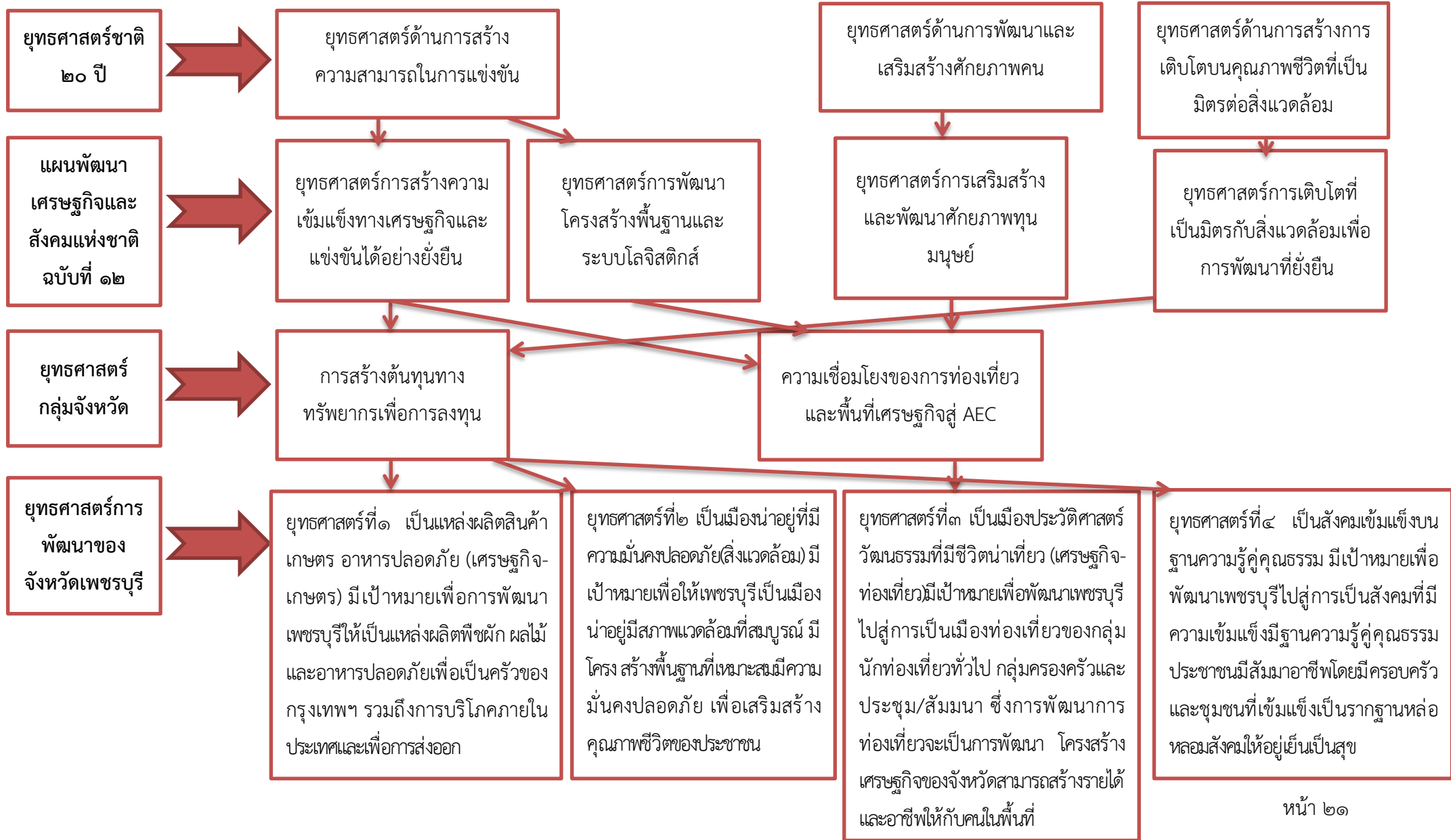

โครงสร้างเชื่อมโยงแผนยุทธนาการพัฒนา องค์การบริหารส่วนตำบลห้วยโรง พ.ศ. ๒๕๖๑ - ๒๕๖๔ (ต่อ)

แบบ ยท. ๐๑

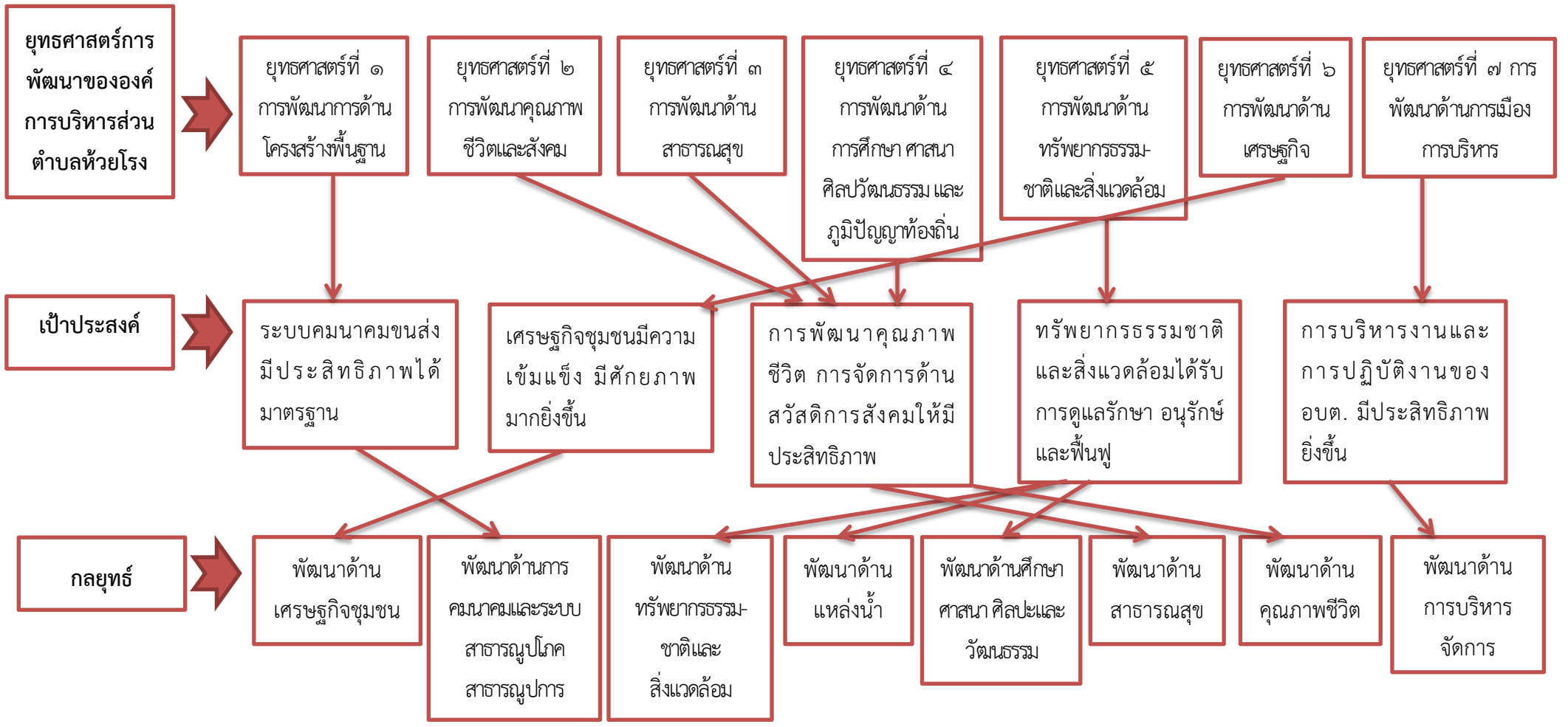

โครงสร้างเชื่อมโยงแผนยุทธนาการพัฒนา องค์การบริหารส่วนตำบลห้วยโรง พ.ศ. ๒๕๖๑ - ๒๕๖๔ (ต่อ)

แบบ ยท. ๐๑

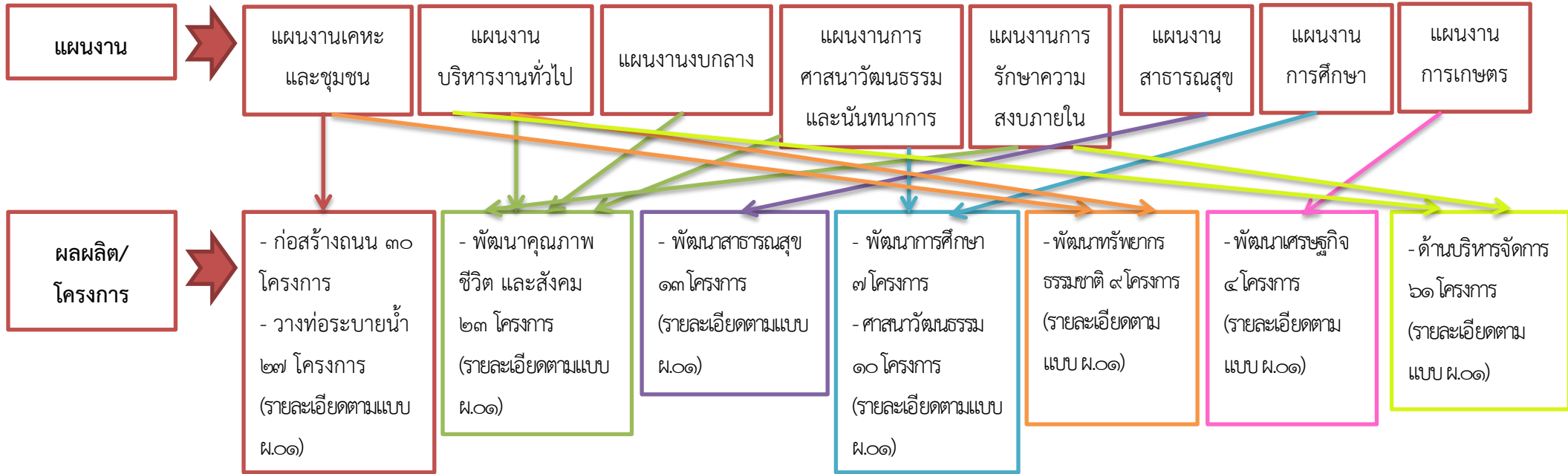

๓.๔ แผนผังยุทธศาสตร์ (Strategic map)

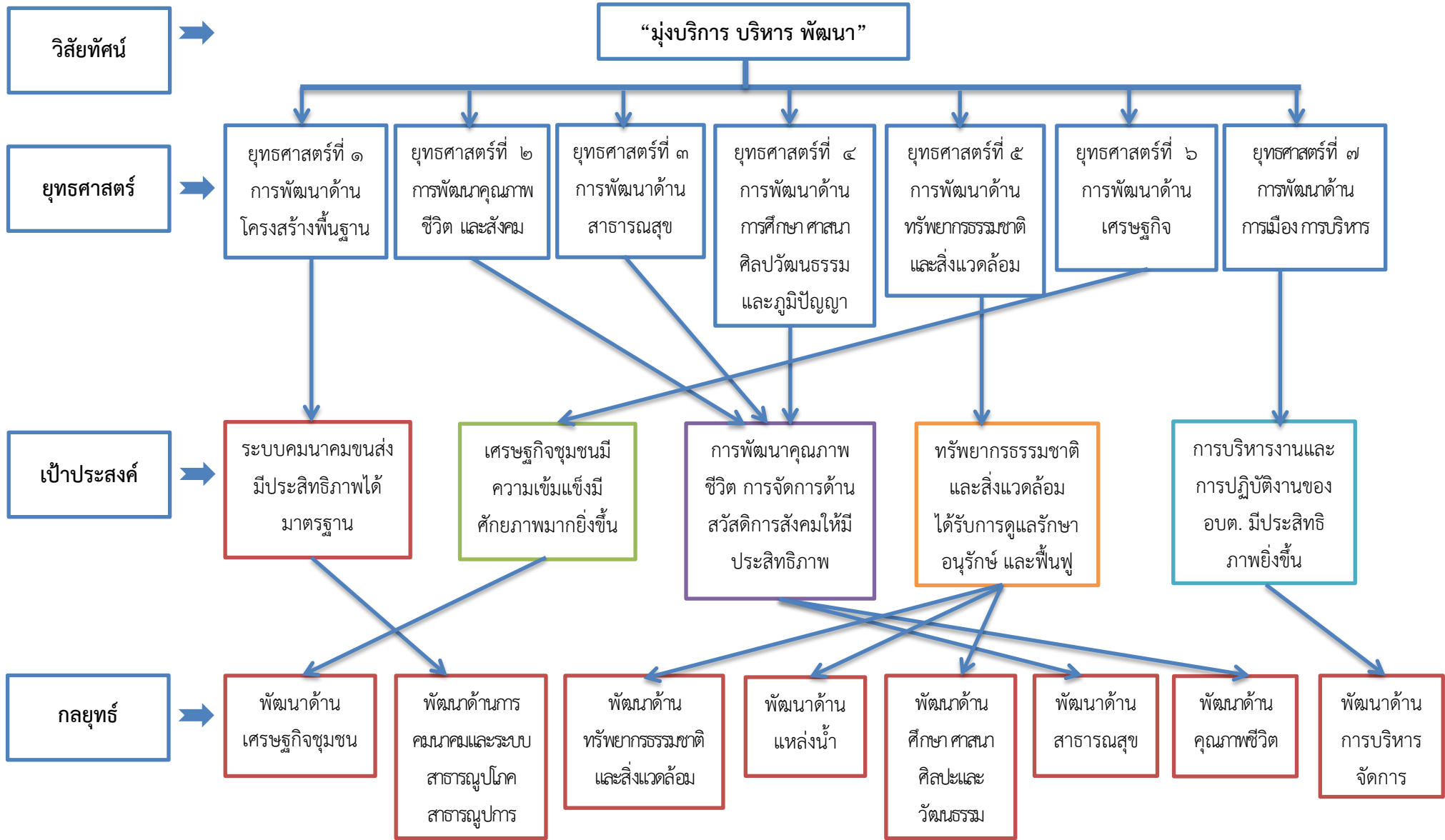





## ๓.๕ รายละเอียดยุทธศาสตร์

ความเชื่อมโยงกับยุทธศาสตร์จังหวัด	ยุทธศาสตร์อปท. ในเขตจังหวัด	ยุทธศาสตร์อปท.	เป้าประสงค์	ตัวชี้วัดผลผลิต/โครงการ	ค่าเป้าหมาย				ความก้าวหน้าของเป้าหมาย	กลยุทธ์	ผลผลิต/โครงการ	หน่วยงานรับผิดชอบ	หน่วยสนับสนุน
					๒๕๖๑	๒๕๖๒	๒๕๖๓	๒๕๖๔					
การสร้างต้นทุนทางทรัพยากรเพื่อการลงทุน	๒. เป็นเมืองน่าอยู่ที่มีความมั่นคงปลอดภัยดี (สิ่งแวดล้อม)	๑. การพัฒนาการด้านโครงสร้างพื้นฐาน	ระบบคมนาคมขนส่งมีประสิทธิภาพได้มาตรฐาน	- ระยะทางของถนนที่มีมาตรฐาน	๓	๖	๙	๑๒	ปีละ ๓ สาย	พัฒนาด้านการคมนาคมและระบบสาธารณูปโภคสาธารณูปการ	- โครงการก่อสร้าง/ซ่อมแซม/ถนน คสล. - โครงการก่อสร้าง/ซ่อมแซม/ถนนลาดยางแอสฟัลท์ติก - โครงการก่อสร้าง/ซ่อมแซม/ถนนหินคลุกลูกรัง	กองช่าง	สำนักปลัด
				- ประชาชนเดินทางสะดวก - อุบัติเหตุลดลง	๓	๖	๙	๑๒	ปีละ ๓ สาย	พัฒนาด้านการคมนาคมและระบบสาธารณูปโภคสาธารณูปการ	- โครงการวางท่อระบายน้ำ - โครงการขยายท่อระบายน้ำ	กองช่าง	สำนักปลัด
การสร้างต้นทุนทางทรัพยากรเพื่อการลงทุน	๔. เป็นสังคมเข้มแข็งบนฐานความรู้คู่คุณธรรม	๒. การพัฒนาคุณภาพชีวิตและสังคม	การพัฒนาคุณภาพชีวิตการจัดการสวัสดิการสังคมให้มีประสิทธิภาพ	- เบี้ยยังชีพผู้สูงอายุ/ผู้พิการ - ชมรมผู้สูงอายุ	๑๒	๒๔	๓๖	๔๘	ปีละ ๑๒ เดือน	- พัฒนาด้านสาธารณสุข - พัฒนาด้านคุณภาพชีวิต	- โครงการพัฒนาชีวิต และสังคม	กองสวัสดิการสังคม	สำนักปลัด

ความเชื่อมโยงกับยุทธศาสตร์จังหวัด	ยุทธศาสตร์อปท. ในเขตจังหวัด	ยุทธศาสตร์อปท.	เป้าประสงค์	ตัวชี้วัด ผลผลิต/ โครงการ	ค่าเป้าหมาย				ความก้าวหน้าของเป้าหมาย	กลยุทธ์	ผลผลิต/ โครงการ	หน่วยงานรับผิดชอบ	หน่วยสนับสนุน
					๒๕๖๑	๒๕๖๒	๒๕๖๓	๒๕๖๔					
การสร้างต้นทุนทางทรัพยากรเพื่อการลงทุน	๒. เป็นเมืองน่าอยู่ที่มีความมั่นคงปลอดภัยดี (สิ่งแวดล้อม)	๓. การพัฒนาด้านสาธารณสุข	การพัฒนาคุณภาพชีวิต การจัดการด้านสวัสดิการสังคมให้มีประสิทธิภาพ	- ควบคุมโรคติดต่อ	๑	๒	๓	๔	ปีละ ๑ ครั้ง	- พัฒนาด้านสาธารณสุข - พัฒนาด้านคุณภาพชีวิต	- โครงการพัฒนาสาธารณสุข	สำนักปลัด	สำนักปลัด
ความเชื่อมโยงของการท่องเที่ยว และพื้นที่เศรษฐกิจสู่ AEC	๓. เป็นเมืองประวัติศาสตร์วัฒนธรรมที่มีชีวิตน่าเที่ยว (เศรษฐกิจท่องเที่ยว)	๔. การพัฒนาด้านการศึกษา ศาสนา ศิลปวัฒนธรรม และ กฎ มี ปัญหาท้องถิ่น	การพัฒนาคุณภาพชีวิต การจัดการด้านสวัสดิการสังคมให้มีประสิทธิภาพ	- อนุรักษ์วัฒนธรรม	๑	๒	๓	๔	ปีละ ๑ ครั้ง	- พัฒนาด้านสาธารณสุข - พัฒนาด้านคุณภาพชีวิต	- โครงการพัฒนาการศึกษา - โครงการศาสนาวัฒนธรรม	กองการศึกษาฯ	สำนักปลัด
ความเชื่อมโยงของการท่องเที่ยว และพื้นที่เศรษฐกิจสู่ AEC	๓. เป็นเมืองประวัติศาสตร์วัฒนธรรมที่มีชีวิตน่าเที่ยว (เศรษฐกิจท่องเที่ยว)	๕. การพัฒนาด้านทรัพยากรธรรมชาติและสิ่งแวดล้อม	ทรัพยากรธรรมชาติและสิ่งแวดล้อม ได้รับการดูแลรักษาอนุรักษ์และฟื้นฟู	- ปรับปรุงภูมิทัศน์ภายในตำบล - กำจัดวัชพืช	๑	๒	๓	๔	ปีละ ๑ ครั้ง	- พัฒนาด้านทรัพยากรธรรมชาติและสิ่งแวดล้อม - พัฒนาด้านแหล่งน้ำ - พัฒนาด้านศึกษา ศาสนา ศิลปะ และ วัฒนธรรม	- โครงการพัฒนาทรัพยากรธรรมชาติ	สำนักปลัด	สำนักปลัด

ความเชื่อมโยงกับยุทธศาสตร์จังหวัด	ยุทธศาสตร์อปท. ในเขตจังหวัด	ยุทธศาสตร์อปท.	เป้าประสงค์	ตัวชี้วัด ผลผลิต/ โครงการ	ค่าเป้าหมาย				ความก้าวหน้าของเป้าหมาย	กลยุทธ์	ผลผลิต/ โครงการ	หน่วยงานรับผิดชอบ	หน่วยสนับสนุน
					๒๕๖๑	๒๕๖๒	๒๕๖๓	๒๕๖๔					
ความเชื่อมโยงของการท่องเที่ยว และพื้นที่เศรษฐกิจ จสสู่ AEC	๓. เป็นเมืองประวัติศาสตร์วัฒนธรรมที่มีชีวิตน่าเที่ยว (เศรษฐกิจ-ท่องเที่ยว)	๖. การพัฒนาด้านเศรษฐกิจ	เศรษฐกิจชุมชนมีความเข้มแข็ง มีศักยภาพมากยิ่งขึ้น	- ส่งเสริมอาชีพของเกษตรกร	๑	๒	๓	๔	ปีละ ๑ ครั้ง	- พัฒนาด้านเศรษฐกิจชุมชน	- โครงการพัฒนาเศรษฐกิจ	สำนักปลัด	สำนักปลัด
การสร้างต้นทุนทางทรัพยากรเพื่อการลงทุน	๔. เป็นสังคมเข้มแข็ง บนฐานความรู้คู่คุณธรรม	๗. การพัฒนาด้านการเมืองการบริหาร	การบริหารงานและการปฏิบัติงานของ อบตมีประสิทธิภาพยิ่งขึ้น	- โครงการประชารคม - พัฒนาตำบล	๑	๒	๓	๔	ปีละ ๑ ครั้ง	- พัฒนาด้านการเมือง การบริหาร	- โครงการการบริหารจัดการ	สำนักปลัด	สำนักปลัด

#### ๔. การนำแผนพัฒนาท้องถิ่นสี่ปี+ไปสู่การปฏิบัติ

##### ๑. ยุทธศาสตร์การพัฒนาและแผนงาน

ที่	ยุทธศาสตร์	ด้าน	แผนงาน	หน่วยงาน รับผิดชอบ	หน่วยงาน สนับสนุน
๑	การพัฒนาด้านโครงสร้างพื้นฐาน	- พัฒนาด้านการคมนาคมและระบบสาธารณูปโภค สาธารณูปการ	- แผนงานเคหะและชุมชน	- กองช่าง	- สำนักปลัด
๒	การพัฒนาคุณภาพชีวิตและสังคม	- พัฒนาด้านคุณภาพชีวิต	- แผนงานบริหารงานทั่วไป - แผนงานงบกลาง - แผนงานการศาสนา วัฒนธรรมและนันทนาการ - แผนงานการรักษาความสงบภายใน	- สำนักปลัด - กองสวัสดิการสังคม - กองการศึกษาฯ	- สำนักปลัด / กองคลัง
๓	การพัฒนาด้านสาธารณสุข	- พัฒนาด้านสาธารณสุข	- แผนงานสาธารณสุข	- กองสวัสดิการสังคม	- สำนักปลัด
๔	การพัฒนาทางการศึกษา ศาสนา ศิลปวัฒนธรรม และภูมิปัญญาท้องถิ่น	- พัฒนาด้านการศึกษา ศาสนา ศิลปะและวัฒนธรรม	- แผนงานการศึกษา - แผนงานการศาสนาวัฒนธรรมและนันทนาการ	- กองการศึกษาฯ	- สำนักปลัด
๕	การพัฒนาด้านทรัพยากรธรรมชาติและสิ่งแวดล้อม	- พัฒนาด้านทรัพยากรธรรมชาติ และ สิ่งแวดล้อม - พัฒนาด้านแหล่งน้ำ	- แผนงานเคหะและชุมชน - แผนงานบริหารงานทั่วไป	- กองช่าง - สำนักปลัด	- สำนักปลัด
๖	การพัฒนาด้านเศรษฐกิจ	- พัฒนาด้านเศรษฐกิจชุมชน	- แผนงานการเกษตร	- สำนักปลัด	- สำนักปลัด
๗	การพัฒนาด้านการเมืองการบริหาร	- พัฒนาด้านการเมืองการบริหาร	- แผนงานบริหารงานทั่วไป - แผนงานการรักษาความสงบภายใน - แผนงานการศึกษา - แผนงานสังคมสงเคราะห์ - แผนงานเคหะและชุมชน	- สำนักปลัด - กองคลัง - กองช่าง - กองสวัสดิการสังคม - กองการศึกษาฯ	- สำนักปลัด - กองคลัง - กองช่าง - กองสวัสดิการสังคม - กองการศึกษาฯ

บัญชีสรุปโครงการพัฒนา  
แผนพัฒนาท้องถิ่นสี่ปี (พ.ศ.๒๕๖๑ - ๒๕๖๔)  
องค์การบริหารส่วนตำบลห้วยโรง

แบบ ผ. ๐๗

ยุทธศาสตร์	ปี ๒๕๖๑		ปี ๒๕๖๒		ปี ๒๕๖๓		ปี ๒๕๖๔		รวม ๔ ปี	
	จำนวนโครงการ	งบประมาณ (บาท)	จำนวนโครงการ	งบประมาณ (บาท)	จำนวนโครงการ	งบประมาณ (บาท)	จำนวนโครงการ	งบประมาณ (บาท)	จำนวนโครงการ	งบประมาณ (บาท)
๑) ยุทธศาสตร์การพัฒนาการด้านโครงสร้างพื้นฐาน										
๑.๑ แผนงานเคหะและชุมชน	๗๘	๒๔,๖๑๕,๐๓๔	๒๘	๒๗,๔๒๐,๔๑๐	๑๕	๓,๗๕๔,๐๐๐	๑๒	๑,๕๕๐,๐๐๐	๑๓๓	๕๗,๓๓๙,๔๔๔
<b>รวม</b>	<b>๗๘</b>	<b>๒๔,๖๑๕,๐๓๔</b>	<b>๒๘</b>	<b>๒๗,๔๒๐,๔๑๐</b>	<b>๑๕</b>	<b>๓,๗๕๔,๐๐๐</b>	<b>๑๒</b>	<b>๑,๕๕๐,๐๐๐</b>	<b>๑๓๓</b>	<b>๕๗,๓๓๙,๔๔๔</b>
๒) ยุทธศาสตร์การพัฒนาด้านคุณภาพชีวิตและสังคม										
๒.๑ แผนงานบริหารงานทั่วไป	๓	๓๐๐,๐๐๐	๓	๓๐๐,๐๐๐	๓	๓๐๐,๐๐๐	๓	๓๐๐,๐๐๐	๑๒	๑,๒๐๐,๐๐๐
๒.๒ แผนงานงบบกลาง	๙	๕,๒๐๖,๐๐๐	๙	๕,๒๐๖,๐๐๐	๙	๕,๒๐๖,๐๐๐	๙	๕,๒๐๖,๐๐๐	๓๖	๒๐,๘๒๔,๐๐๐
๒.๓ แผนงานการศาสนาวัฒนธรรมและนันทนาการ	๑๒	๑,๒๖๒,๐๐๐	๘	๔,๙๓๒,๐๐๐	๗	๑๖๒,๐๐๐	๗	๑๖๒,๐๐๐	๓๔	๖,๕๑๘,๐๐๐
๒.๔ แผนงานการรักษาความสงบภายใน	๕	๑๖๐,๐๐๐	๕	๑๖๐,๐๐๐	๕	๑๖๐,๐๐๐	๕	๑๖๐,๐๐๐	๒๐	๖๔๐,๐๐๐
<b>รวม</b>	<b>๒๙</b>	<b>๖,๙๒๘,๐๐๐</b>	<b>๒๕</b>	<b>๑๐,๕๙๘,๐๐๐</b>	<b>๒๔</b>	<b>๕,๘๒๘,๐๐๐</b>	<b>๒๔</b>	<b>๕,๘๒๘,๐๐๐</b>	<b>๑๐๒</b>	<b>๒๙,๑๘๒,๐๐๐</b>
๓) ยุทธศาสตร์การพัฒนาด้านสาธารณสุข										
๓.๑ แผนงานสาธารณสุข	๑๔	๓๖๒,๐๐๐	๑๓	๓๑๒,๐๐๐	๑๓	๓๑๒,๐๐๐	๑๓	๓๑๒,๐๐๐	๕๓	๑,๒๙๘,๐๐๐
<b>รวม</b>	<b>๑๔</b>	<b>๓๖๒,๐๐๐</b>	<b>๑๓</b>	<b>๓๑๒,๐๐๐</b>	<b>๑๓</b>	<b>๓๑๒,๐๐๐</b>	<b>๑๓</b>	<b>๓๑๒,๐๐๐</b>	<b>๕๓</b>	<b>๑,๒๙๘,๐๐๐</b>

ยุทธศาสตร์	ปี ๒๕๖๑		ปี ๒๕๖๒		ปี ๒๕๖๓		ปี ๒๕๖๔		รวม ๔ ปี	
	จำนวนโครงการ	งบประมาณ (บาท)	จำนวนโครงการ	งบประมาณ (บาท)	จำนวนโครงการ	งบประมาณ (บาท)	จำนวนโครงการ	งบประมาณ (บาท)	จำนวนโครงการ	งบประมาณ (บาท)
๔) ยุทธศาสตร์การพัฒนาศึกษา ศาสนา ศิลปะวัฒนธรรม และภูมิปัญญาท้องถิ่น										
๔.๑ แผนงานการศึกษา	๗	๑,๒๒๖,๘๐๐	๗	๑,๑๕๖,๘๐๐	๖	๑,๑๒๖,๘๐๐	๖	๑,๑๒๖,๘๐๐	๒๖	๔,๖๓๗,๒๐๐
๔.๒ แผนงานการศาสนาวัฒนธรรมและนันทนาการ	๑๐	๒๖๖,๔๐๐	๙	๒๕๑,๔๐๐	๙	๒๕๑,๔๐๐	๙	๒๕๑,๔๐๐	๓๗	๑,๐๒๐,๖๐๐
<b>รวม</b>	<b>๑๗</b>	<b>๑,๔๙๓,๒๐๐</b>	<b>๑๖</b>	<b>๑,๔๐๘,๒๐๐</b>	<b>๑๕</b>	<b>๑,๓๗๘,๒๐๐</b>	<b>๑๕</b>	<b>๑,๓๗๘,๒๐๐</b>	<b>๖๓</b>	<b>๕,๖๕๗,๘๐๐</b>
๕) ยุทธศาสตร์การพัฒนาศักยภาพการธรรมชาติและสิ่งแวดล้อม										
๕.๑ แผนงานเคหะและชุมชน	๓	๕๒๐,๐๐๐	๓	๕๖๐,๐๐๐	๒	๕๑๐,๐๐๐	๒	๕๑๐,๐๐๐	๑๐	๒,๑๐๐,๐๐๐
๕.๒ แผนงานบริหารงานทั่วไป	๕	๒๒๕,๐๐๐	๓	๑๗๕,๐๐๐	๔	๕๒๕,๐๐๐	๓	๑๗๕,๐๐๐	๑๕	๑,๑๐๐,๐๐๐
<b>รวม</b>	<b>๘</b>	<b>๗๔๕,๐๐๐</b>	<b>๖</b>	<b>๗๓๕,๐๐๐</b>	<b>๖</b>	<b>๑๐๓๕,๐๐๐</b>	<b>๕</b>	<b>๖๘๕,๐๐๐</b>	<b>๒๕</b>	<b>๓,๒๐๐,๐๐๐</b>
๖) ยุทธศาสตร์การพัฒนาศักยภาพเศรษฐกิจ										
๖.๑ แผนงานการเกษตร	๕	๑๓๖,๕๐๐	๖	๑๕๖,๕๐๐	๕	๑๓๖,๕๐๐	๕	๑๓๖,๕๐๐	๒๑	๕๖๖,๐๐๐
<b>รวม</b>	<b>๕</b>	<b>๑๓๖,๕๐๐</b>	<b>๖</b>	<b>๑๕๖,๕๐๐</b>	<b>๕</b>	<b>๑๓๖,๕๐๐</b>	<b>๕</b>	<b>๑๓๖,๕๐๐</b>	<b>๒๑</b>	<b>๕๖๖,๐๐๐</b>

ยุทธศาสตร์	ปี ๒๕๖๑		ปี ๒๕๖๒		ปี ๒๕๖๓		ปี ๒๕๖๔		รวม ๔ ปี	
	จำนวนโครงการ	งบประมาณ (บาท)	จำนวนโครงการ	งบประมาณ (บาท)	จำนวนโครงการ	งบประมาณ (บาท)	จำนวนโครงการ	งบประมาณ (บาท)	จำนวนโครงการ	งบประมาณ (บาท)
๗) ยุทธศาสตร์การพัฒนาด้านการเมือง การบริหาร										
๗.๑ แผนงานบริหารงานทั่วไป	๖๔	๑๑,๔๕๗,๐๐๐	๕๗	๑๐,๐๒๓,๐๐๐	๕๗	๑๐,๐๒๓,๐๐๐	๕๗	๑๐,๐๒๓,๐๐๐	๒๓๕	๔๑,๕๒๖,๐๐๐
๗.๒ แผนงานการรักษาความสงบภายใน	๙	๑,๖๓๐,๐๐๐	๔	๓๒๐,๐๐๐	๓	๒๗๐,๐๐๐	๓	๒๗๐,๐๐๐	๑๙	๒,๔๙๐,๐๐๐
๗.๓ แผนงานการศึกษา	๑๒	๑,๑๘๑,๐๐๐	๑๒	๑,๑๘๑,๐๐๐	๑๒	๑,๑๘๑,๐๐๐	๑๒	๑,๑๘๑,๐๐๐	๔๘	๔,๗๒๔,๐๐๐
๗.๔ แผนงานสังคมสงเคราะห์	๑๑	๑,๐๕๒,๔๐๐	๑๑	๑,๐๕๒,๔๐๐	๑๑	๑,๐๕๒,๔๐๐	๑๑	๑,๐๕๒,๔๐๐	๔๔	๔,๒๐๙,๖๐๐
๗.๕ แผนงานเคหะและชุมชน	๑๙	๒,๒๙๗,๐๐๐	๑๙	๒,๒๙๗,๐๐๐	๑๙	๒,๒๙๗,๐๐๐	๑๙	๒,๒๙๗,๐๐๐	๗๖	๙,๑๘๘,๐๐๐
<b>รวม</b>	<b>๑๑๕</b>	<b>๑๗,๖๑๗,๔๐๐</b>	<b>๑๐๓</b>	<b>๑๔,๘๗๓,๔๐๐</b>	<b>๑๐๒</b>	<b>๑๔,๘๒๓,๔๐๐</b>	<b>๑๐๒</b>	<b>๑๔,๘๒๓,๔๐๐</b>	<b>๔๒๒</b>	<b>๖๒,๑๓๗,๖๐๐</b>
<b>รวมทั้งสิ้น</b>	<b>๒๖๖</b>	<b>๕๑,๘๙๗,๑๓๔</b>	<b>๑๙๗</b>	<b>๕๕,๕๐๓,๕๑๐</b>	<b>๑๘๐</b>	<b>๒๗,๒๖๗,๑๐๐</b>	<b>๑๗๖</b>	<b>๒๔,๗๑๓,๑๐๐</b>	<b>๘๑๙</b>	<b>๑๕๖,๓๘๐,๘๔๔</b>



๒. บัญชีโครงการพัฒนาท้องถิ่น

แบบ ผ. ๐๑

รายละเอียดโครงการพัฒนา  
แผนพัฒนาท้องถิ่นสี่ปี (พ.ศ.๒๕๖๑ - ๒๕๖๔)  
สำหรับ องค์กรปกครองส่วนท้องถิ่นดำเนินการ  
องค์การบริหารส่วนตำบลห้วยโรง

ก. ยุทธศาสตร์จังหวัดที่ ๒ เป็นเมืองน่าอยู่ที่มีความมั่นคงปลอดภัย

ข. ยุทธศาสตร์การพัฒนาขององค์กรปกครองส่วนท้องถิ่นในเขตจังหวัดเพชรบุรี ที่ ๑

๑. ยุทธศาสตร์การพัฒนาด้านโครงสร้างพื้นฐาน

๑.๑ แผนงานเคหะและชุมชน

ที่	โครงการ	วัตถุประสงค์	เป้าหมาย (ผลผลิตของโครงการ)	งบประมาณและที่ผ่านมา				ตัวชี้วัด (KPI)	ผลที่คาดว่าจะได้รับ	หน่วยงาน รับผิดชอบ หลัก
				๒๕๖๑ (บาท)	๒๕๖๒ (บาท)	๒๕๖๓ (บาท)	๒๕๖๔ (บาท)			
๑	ถนน ค.ส.ล.สายบ้านนาย มัน ทั่งศิริ ม.๓	เพื่อให้ประชาชนในหมู่ที่ ๓ มีถนนคมนาคมโดย สะดวก	ถนน ค.ส.ล.สายบ้านนาย มัน พื้นที่ไม่น้อยกว่า ๒๐๖ ตร.ม. +รางฯ	๑๐๙,๑๘๐				ถนนได้มาตรฐาน ครอบคลุมทั้งตำบล	ครัวเรือนที่มีการ คมนาคมสะดวก รวดเร็ว	กองช่าง อบต. ห้วยโรง
๒	ถนน ค.ส.ล. สายข้างสถานี ผสมเทียม ข้างบ้านนายสุ เทพ จันทร์ปรง ม.๓	เพื่อให้ประชาชนในหมู่ที่ ๓ มีถนนคมนาคมโดย สะดวก	ถนน คสล.กว้าง ๔ ม. ยาว ๑๐๙ ม. หน้า ๐.๑๕ ม.	๒๓๐,๖๔๔				ถนนได้มาตรฐาน ครอบคลุมทั้งตำบล	ครัวเรือนที่มีการ คมนาคมสะดวก รวดเร็ว	กองช่าง อบต. ห้วยโรง
๓	ถนน คสล. ข้างโรงงาน พัฒนากลถึงสะพานบ้าน นางจิว ทองกระจำ	เพื่อให้ประชาชนในหมู่ที่ ๓ มีถนนคมนาคมโดย สะดวก	ถนน คสล.กว้าง ๓ ม.ยาว ๔๕๐ ม. หน้า ๐.๑๕ ม.		๗๑๔,๑๕๐			ถนนได้มาตรฐาน ครอบคลุมทั้งตำบล	ครัวเรือนที่มีการ คมนาคมสะดวก รวดเร็ว	กองช่าง อบต. ห้วยโรง
๔	เสริมผิวจราจรลูกรัง ภายในตำบล	เพื่อให้ประชาชนในหมู่ที่ ๑-๔ มีถนนคมนาคมโดย สะดวก	เสริมผิวผิวจราจรลูกรังใน พื้นที่	๑๐๐,๐๐๐	๑๐๐,๐๐๐	๑๐๐,๐๐๐	๑๐๐,๐๐๐	ถนนได้มาตรฐาน ครอบคลุมทั้งตำบล	ครัวเรือนที่มีการ คมนาคมสะดวก รวดเร็ว	กองช่าง อบต. ห้วยโรง

ที่	โครงการ	วัตถุประสงค์	เป้าหมาย (ผลผลิตของโครงการ)	งบประมาณและที่ผ่านมา				ตัวชี้วัด (KPI)	ผลที่คาดว่าจะได้รับ	หน่วยงาน รับผิดชอบหลัก
				๒๕๖๑ (บาท)	๒๕๖๒ (บาท)	๒๕๖๓ (บาท)	๒๕๖๔ (บาท)			
๕	เสริมผิวจราจรหินคลุก ภายในตำบล หมู่ ๑-๔	เพื่อให้ประชาชนในหมู่ที่ ๑-๔ มีถนนคมนาคมโดย สะดวก	เสริมผิวผิวจราจรหินคลุก ในพื้นที่	๑๐๐,๐๐๐	๑๐๐,๐๐๐	๑๐๐,๐๐๐	๑๐๐,๐๐๐	ถนนได้มาตรฐาน ครอบคลุมทั้งตำบล	ครัวเรือนที่มีการ คมนาคมสะดวก รวดเร็ว	กองช่าง อบต. ห้วยโรง
๖	ซ่อมแซม + ปรับปรุง ถนนลาดยางฯและถนน คสล. ภายในตำบลห้วยโรง	เพื่อให้ประชาชนในหมู่ที่ ๑-๔ มีถนนคมนาคมโดย สะดวก	ปรับปรุงซ่อมแซมถนน ลาดยางฯและถนน คสล. ภายในตำบล	๓๐๐,๐๐๐	๓๐๐,๐๐๐	๓๐๐,๐๐๐	๓๐๐,๐๐๐	ถนนได้มาตรฐาน ครอบคลุมทั้งตำบล	ครัวเรือนที่มีการ คมนาคมสะดวก รวดเร็ว	กองช่าง อบต. ห้วยโรง
๗	ก่อสร้างถนนลาดยางฯ สายห้วยโรง เชื่อมถนน เพชรเกษม ตำบลห้วยโรง อำเภอเขาย้อย จังหวัด เพชรบุรี	เพื่อความสะดวกในการ สัญจร	กว้าง ๖ ม. ยาว ๔๕๔ ม. หนา ๐.๐๕ ม. หรือพื้นที่ ไม่น้อยกว่า ๒,๗๒๔ ตร.ม.	๒,๕๖๕,๐๐๐				ถนนได้มาตรฐาน ครอบคลุมทั้งตำบล	ครัวเรือนที่มีการ คมนาคมสะดวก รวดเร็ว	กองช่าง อบต. ห้วยโรง
๘	ถนน คสล.สายหน้าบ้าน นางทุเรียน แสงทอง ม.๒	เพื่อความสะดวกในการ สัญจร	กว้าง ๔ ม ยาว ๑๐๘ ม. หนา ๐.๑๕ ม. พื้นที่ไม่น้อย กว่า ๔๓๒ ตร.ม. ไหล่ทาง หินคลุกตามสภาพพื้นที่	๒๑๖,๐๐๐				ถนนได้มาตรฐาน ครอบคลุมทั้งตำบล	ครัวเรือนที่มีการ คมนาคมสะดวก รวดเร็ว	กองช่าง อบต. ห้วยโรง
๙	วางระบายน้ำบ้านนายไว กลื่นขึ้น ม.๒	เพื่อระบายน้ำไม่ให้น้ำ ท่วมขัง	วางระบายน้ำ คสล. ๐.๔๐x๐.๖๐ ม.	๔๒๔,๓๒๐				การระบายน้ำมี ประสิทธิภาพ	แก้ปัญหาหน้าท่วม พื้นที่เกษตร	กองช่าง อบต. ห้วยโรง
๑๐	ถนนคสล.สายบ้านนาย เสนาะ กลื่นขึ้น ม.๒	เพื่อความสะดวกในการ สัญจร	กว้าง ๒.๕๐ ม. ยาว ๓๗ม. หนา ๐.๑๕ ม.พื้นที่ไม่น้อย กว่า ๙๒.๕๐ ตร.ม. ไหล่ ทางหินคลุกตามสภาพ พื้นที่	๔๖,๒๕๐				ถนนได้มาตรฐาน ครอบคลุมทั้งตำบล	ครัวเรือนที่มีการ คมนาคมสะดวก รวดเร็ว	กองช่าง อบต. ห้วยโรง
๑๑	ถนน คสล.+วางระบายน้ำ คสล.จากบ้านนายวิศิษฐ์ คงถาวร ถึงบ้านนายทอง เปลว ฤทธิ์ถ้ำ ม.๓	เพื่อความสะดวกในการ สัญจร	กว้าง ๔ ม.ยาว ๑๗ ม.และ ยาว ๑๗ ม.กว้าง ๒.๕ม. +วางกว้าง๐.๔๐x๐.๖๐ ม.	๑๔๐,๐๐๐				ถนนได้มาตรฐาน ครอบคลุมทั้งตำบล	ครัวเรือนที่มีการ คมนาคมสะดวก รวดเร็ว	กองช่าง อบต. ห้วยโรง

ที่	โครงการ	วัตถุประสงค์	เป้าหมาย (ผลผลิตของโครงการ)	งบประมาณและที่ผ่านมา				ตัวชี้วัด (KPI)	ผลที่คาดว่าจะได้รับ	หน่วยงาน รับผิดชอบ หลัก
				๒๕๖๑ (บาท)	๒๕๖๒ (บาท)	๒๕๖๓ (บาท)	๒๕๖๔ (บาท)			
๑๒	ปรับปรุงถนนลาดยางแอสฟัลท์ติกคอนกรีต กว้าง ๖ ม. ยาว ๒๒๕ ม. ผิวแอสฟัลท์ หนา ๐.๐๕ ม. หรือพื้นที่ไม่น้อยกว่า ๑,๓๕๐ ตร.ม.	เพื่อความสะดวกในการสัญจร	กว้าง ๖ ม. ยาว ๒๒๕ ม. ผิวแอสฟัลท์ หนา ๐.๐๕ ม. หรือพื้นที่ไม่น้อยกว่า ๑,๓๕๐ ตร.ม.			๗๐๐,๐๐๐		ถนนได้มาตรฐานครอบคลุมทั้งตำบล	ครัวเรือนที่มีการคมนาคมสะดวกรวดเร็ว	กองช่าง อบต. ห้วยโรง
๑๓	ถนนลาดยางในวัดกาจับ ม.๓	เพื่อความสะดวกในการสัญจร	กว้าง ๖ ม. ยาว ๔๑๑ ม. หนา ๐.๐๕ ม. หรือมีพื้นที่ไม่น้อยกว่า ๒,๔๖๖ ตร.ม.		๑,๒๒๒,๐๐๐			ถนนได้มาตรฐานครอบคลุมทั้งตำบล	ครัวเรือนที่มีการคมนาคมสะดวกรวดเร็ว	กองช่าง อบต. ห้วยโรง
๑๔	ถนน คสล. สายคู ๒๑ ระหว่าง ม.๑ และหมู่ ๔ (ช่วงที่ ๒)	เพื่อความสะดวกในการสัญจร	กว้าง ๓ ม. ยาว ๓๐๕ ม. หนา ๐.๑๕ ม. หรือพื้นที่ไม่น้อยกว่า ๙๑๕ ตร.ม. ไหล่ทางหินคลุกตามสภาพพื้นที่	๔๙๘,๐๐๐				ถนนได้มาตรฐานครอบคลุมทั้งตำบล	ครัวเรือนที่มีการคมนาคมสะดวกรวดเร็ว	กองช่าง อบต. ห้วยโรง
๑๕	ถนน คสล. สายเลียบบู ๒.๓ (๒๐L-๑R) หมู่ ๓ ถึงถนนเลียบบคลอง (๒๐L-๑R) บริเวณบ้านนายเรียบ ศรีน้ำคำ (ช่วงที่ ๒)	เพื่อความสะดวกในการสัญจร	กว้าง ๓ ม. ยาว ๓๐๕ ม. หนา ๐.๑๕ ม. หรือพื้นที่ไม่น้อยกว่า ๙๑๕ ตร.ม. และฝั่งท่อ คสล. Ø ๐.๒๐ ม. ๒ จุด จำนวน ๑๐ ท่อน ไหล่ทางหินคลุกตามสภาพพื้นที่	๕๐๐,๐๐๐				ถนนได้มาตรฐานครอบคลุมทั้งตำบล	ครัวเรือนที่มีการคมนาคมสะดวกรวดเร็ว	กองช่าง อบต. ห้วยโรง
๑๖	ถนน คสล. สายหมู่ใหญ่ (จำลอง นงนุช) หมู่ ๑	เพื่อความสะดวกในการสัญจร	กว้าง ๓ ม. ยาว ๔๑ ม. หนา ๐.๑๕ ม. หรือพื้นที่ไม่น้อยกว่า ๑๒๓ ตร.ม.	๗๐,๐๐๐				ถนนได้มาตรฐานครอบคลุมทั้งตำบล	ครัวเรือนที่มีการคมนาคมสะดวกรวดเร็ว	กองช่าง อบต. ห้วยโรง

ที่	โครงการ	วัตถุประสงค์	เป้าหมาย (ผลผลิตของโครงการ)	งบประมาณและที่ผ่านมา				ตัวชี้วัด (KPI)	ผลที่คาดว่าจะได้รับ	หน่วยงาน รับผิดชอบหลัก
				๒๕๖๑ (บาท)	๒๕๖๒ (บาท)	๒๕๖๓ (บาท)	๒๕๖๔ (บาท)			
๑๗	งานถนน คสล.สายข้าง โรงงานอาหาร และยา ม. ๒	เพื่อความสะดวกในการ สัญจร	กว้าง ๓ ม.ยาว ๓๔๐ ม. หนา ๐.๑๕ ม.หรือพื้นที่ไม่ น้อยกว่า ๑,๐๒๐ ตร.ม. ไหล่ทางหินคลุกตามสภาพ พื้นที่	๕๒๐,๐๐๐				ถนนได้มาตรฐาน ครอบคลุมทั้งตำบล	ครัวเรือนที่มีการ คมนาคมสะดวก รวดเร็ว	กองช่าง อบต. ห้วยโรง
๑๘	วางระบายน้ำหลังโรงเรียน วัดห้วยโรงไปทางหลังวัด ห้วยโรง ม.๑	เพื่อระบายน้ำไม่ให้น้ำ ท่วมขัง	รายละเอียดตามแบบ อบต.กำหนด	๗๘,๐๐๐				การระบายน้ำมี ประสิทธิภาพ	แก้ปัญหาน้ำท่วม พื้นที่เกษตร	กองช่าง อบต. ห้วยโรง
๑๙	วางท่อ คสล.จากศาลา คลองชลฯหมู่ที่ ๒ถึงคลอง ห้วยโรง	เพื่อระบายน้ำไม่ให้น้ำ ท่วมขัง	วางท่อ คสล. ยาว ๑,๔๒๐ ม.		๒,๐๐๐,๐๐๐			การระบายน้ำมี ประสิทธิภาพ	แก้ปัญหาน้ำท่วม พื้นที่เกษตร	กองช่าง อบต. ห้วยโรง
๒๐	วางท่อระบายน้ำคสล.หมู่ ๑-๔	เพื่อระบายน้ำไม่ให้น้ำ ท่วมขัง	ท่อระบายน้ำตามแบบที่ อบต.กำหนด	๒๐๐,๐๐๐	๒๐๐,๐๐๐	๒๐๐,๐๐๐	๒๐๐,๐๐๐	การระบายน้ำมี ประสิทธิภาพ	แก้ปัญหาน้ำท่วม พื้นที่เกษตร	กองช่าง อบต. ห้วยโรง
๒๑	วางระบายน้ำจากศพด.ถึง รพ.สต ฝั่ง ศพด.ห้วยโรง	เพื่อระบายน้ำไม่ให้น้ำ ท่วมขัง	ยาว ๔๐๓ ม. พร้อมบ่อพัก ๘ จุด		๘๓๐,๐๐๐			การระบายน้ำมี ประสิทธิภาพ	แก้ปัญหาน้ำท่วม พื้นที่เกษตร	กองช่าง อบต. ห้วยโรง
๒๒	ฝังท่อ คสล. Ø ๐.๘๐ จำนวน ๒๐ จุด จุดละ ๔ ท่อน ม.๑-๔	เพื่อระบายน้ำไม่ให้น้ำ ท่วมขัง	ฝังท่อคสล.๐๐.๘๐จำนวน ๒๐ จุด ๑.ท่อ Ø ๐.๖๐ นานาง เอียง เทศนา ๒.ท่อ Ø ๑๒ นิ้วบ้านนาย กำพริ้ว,นานางใบ ๓.ยกขึ้นฝังใหม่หัวนา นายเรือง น่วมทอง ๔.ท่อ Ø ๑๒ นิ้ว นานาย ศักดิ์ บัลีสวรรณ์ ๕.ฝังก้นน้ำเซาะ จุดที่ ๕	๑๕๐,๐๐๐				การระบายน้ำมี ประสิทธิภาพ	แก้ปัญหาน้ำท่วม พื้นที่เกษตร	กองช่าง อบต. ห้วยโรง

ที่	โครงการ	วัตถุประสงค์	เป้าหมาย (ผลผลิตของโครงการ)	งบประมาณและที่ผ่านมา				ตัวชี้วัด (KPI)	ผลที่คาดว่าจะได้รับ	หน่วยงาน รับผิดชอบ หลัก
				๒๕๖๑ (บาท)	๒๕๖๒ (บาท)	๒๕๖๓ (บาท)	๒๕๖๔ (บาท)			
			๖.ยกขึ้นฝั่งใหม่ นานางใบ อัมพะวัน ๗.ยกขึ้นฝั่งใหม่ นานาย เฝย นิมน้อย ๘.ยกขึ้นฝั่งใหม่ นานาย เต้า ศรนรินทร์ ๙.ยกขึ้นฝั่งใหม่ นานายธน พล ฉิมพาลี ๑๐.ยกขึ้นฝั่งใหม่ นานาย ก้าน อินทะเล ๑๑.ยกขึ้นฝั่งใหม่ นานาย พิจิตร จันทร์ตรง ๑๒.เปลี่ยนท่อØ๐.๖๐ นา นายณรงค์ ๑๓.ยกขึ้นฝั่งใหม่ นานายบุญ ธรรม อวยพร ๑๔.ยกขึ้นฝั่งใหม่ นานาย ก้าน อินทะเล ๑๕.ยกขึ้นฝั่งใหม่ นานาย ม้วน ปัสสุรธรรม์ ๑๖.ยกขึ้นฝั่งใหม่ นานาย แพน กลิ่นนาค ๑๗.ยกขึ้นฝั่งใหม่ นานาย ณรงค์ อัมพะวัน ๑๘.ท่อØ.๖๐นานาง จีรธรรม หาดทราย					การระบายน้ำมี ประสิทธิภาพ	แก้ปัญหาน้ำท่วม พื้นที่เกษตร	กองช่าง อบต. ห้วยโรง

ที่	โครงการ	วัตถุประสงค์	เป้าหมาย (ผลผลิตของโครงการ)	งบประมาณและที่ผ่านมา				ตัวชี้วัด (KPI)	ผลที่คาดว่าจะได้รับ	หน่วยงาน รับผิดชอบ หลัก
				๒๕๖๑ (บาท)	๒๕๖๒ (บาท)	๒๕๖๓ (บาท)	๒๕๖๔ (บาท)			
๒๓	วางท่อระบายน้ำ คสล. จำนวน ๑๕ จุด พร้อม บานปิด-เปิดน้ำ๑แห่ง ม. ๑-๔	เพื่อระบายน้ำไม่ให้น้ำ ท่วมขัง	วางท่อ คสล.๑.๐๐จำนวน ๑๕ จุด และบานปิด-เปิด น้ำ๑แห่ง ๑.๐ ๑ ม. ๔ ท่อนที่ประตู ระบายน้ำ ๒.๐๑ม. ๑๔ ท่อน บริเวณ ป่าสัก ๓.๐ ๑ ม. ๖ ท่อน นานาย เชียร สวัสดิ์ ๔.๐ ๑ม.๘ ท่อนนายจำลอง ฟ้าคะนอง ๕.๐ ๑ม.๘ ท่อนที่สวนนาย รำพึง แจ่มกระจ่าง ๖.๐๑ม. ๑๖ ท่อน นสพ.หมย ดอกบัว ๗.๐๑ม.๕ ท่อนสวนนายหล มอทิพย์ ๘.๐๑ ม. ๖ ท่อนนาฉ้อ สรนรินทร์ ๙.๐ ๑ ม.๖ ท่อน ที่น่านัด จันทร์เจริญ ๑๐.๐ ๑ ม. ๑๑ท่อน ที่นา นายนัด ๑๑.๐๑ ม. ๗ ท่อน นาบุญ รวม อวยพร	(๒๑๐,๖๐๐)  ๗,๐๐๐  ๒๔,๔๐๐  ๑๐,๔๐๐  ๑๓,๙๐๐  ๑๓,๙๐๐  ๒๗,๗๐๐  ๘,๗๐๐  ๑๐,๔๐๐  ๑๐,๔๐๐  ๑๙,๒๐๐  ๑๒,๒๐๐				การระบายน้ำมี ประสิทธิภาพ	แก้ปัญหาหน้าท่วม พื้นที่เกษตร	กองช่าง อบต. ห้วยโรง

ที่	โครงการ	วัตถุประสงค์	เป้าหมาย (ผลผลิตของโครงการ)	งบประมาณและที่ผ่านมา				ตัวชี้วัด (KPI)	ผลที่คาดว่าจะได้รับ	หน่วยงาน รับผิดชอบ หลัก
				๒๕๖๑ (บาท)	๒๕๖๒ (บาท)	๒๕๖๓ (บาท)	๒๕๖๔ (บาท)			
			๑๒.๐ ๑ ม.๔ ท่อนที่นาย เลี่ยม ปิ่นศิริ ๑๓.๐ ๑ ม.๕ ท่อนที่นาย เลี่ยม ปิ่นศิริ ๑๔.๐๑ ม. ๑๒ ท่อน ที่นา บุญรวม ๑๕.๐๑ม. ๙ ท่อน ที่คลอง ประตู	๗,๐๐๐				การระบายน้ำมี ประสิทธิภาพ	แก้ปัญหาน้ำท่วม พื้นที่เกษตร	กองช่าง อบต. ห้วยโรง
๒๔	วางระบายน้ำ คสล. พร้อม ฝาปิดจากบ้านนางสง กัลดีแก้ว ม.๒	เพื่อระบายน้ำไม่ให้น้ำ ท่วมขัง	บานปิด-เปิดน้ำ Ø ๑.๐๐ ม. ๑ แห่ง กว้าง ๐.๔๐ ม. ลึก ๐.๖๐ ม. ยาว ๖๑ ม. กว้าง ๐.๔๐ ม. ลึก ๐.๖๐ ม. ยาว ๖๑ ม.	๑๗๐,๐๐๐				การระบายน้ำมี ประสิทธิภาพ	แก้ปัญหาน้ำท่วม ภายในตำบล	กองช่าง อบต. ห้วยโรง
๒๕	บานเปิด-ปิดวางระบายน้ำ เริ่มจากร้านบุญยิ่ง ธงไชย ถึงลำคลองห้วยโรง ม.๑	เพื่อระบายน้ำไม่ให้น้ำ ท่วมขัง	รายละเอียดตามแบบ อบต.กำหนด	๒๐,๐๐๐				การระบายน้ำมี ประสิทธิภาพ	แก้ปัญหาน้ำท่วม ภายในตำบล	กองช่าง อบต. ห้วยโรง
๒๖	วางท่อระบายน้ำจาก ต้นมะขามใหญ่ถึงบริเวณ บ้านนายเจริญ กลิ่นตระ ลบ ม.๑	เพื่อระบายน้ำไม่ให้น้ำ ท่วมขัง	ท่อระบายน้ำคสล.Ø๐.๘๐ ม. จำนวน ๖๖ ท่อน+บ่อ พักขนาด๑.๓๐x๑.๓๐ ม. จำนวน ๓ บ่อ	๑๑๐,๐๐๐				การระบายน้ำมี ประสิทธิภาพ	แก้ปัญหาน้ำท่วม ภายในตำบล	กองช่าง อบต. ห้วยโรง
๒๗	วางท่อระบายน้ำคสล. พร้อมกำแพงกันดิน คสล. (หูช้าง) ลำคลองห้วยโรง (ติดเขตวังมะนาว) ม.๑	เพื่อระบายน้ำไม่ให้น้ำ ท่วมขัง	ท่อคสล.Ø๑.๐๐ม. จำนวน ๖ ท่อน พร้อมกำแพงกัน ดิน คสล.(หูช้าง) ๒ด้าน	๒๐๐,๐๐๐				การระบายน้ำมี ประสิทธิภาพ	แก้ปัญหาน้ำท่วม ภายในตำบล	กองช่าง อบต. ห้วยโรง

ที่	โครงการ	วัตถุประสงค์	เป้าหมาย (ผลผลิตของโครงการ)	งบประมาณและที่ผ่านมา				ตัวชี้วัด (KPI)	ผลที่คาดว่าจะ ได้รับ	หน่วยงาน รับผิดชอบ หลัก
				๒๕๖๑ (บาท)	๒๕๖๒ (บาท)	๒๕๖๓ (บาท)	๒๕๖๔ (บาท)			
๒๘	วางระบายน้ำจากชุมชนประตู วัดห้วยโรง ถึงโรงงาน เพชรบุรีสติกเกอร์ ม.๒	เพื่อระบายน้ำไม่ให้น้ำ ท่วมขัง	วางระบายน้ำมีฝาปิด ขนาด๐.๔๐x๐.๖๐ม. ยาว ๑๗๒ ม. พร้อม บ่อพัก ๑.๐๐x๑.๐๐ม. จำนวน ๔ บ่อ	๕๐๐,๐๐๐				การระบายน้ำมี ประสิทธิภาพ	แก้ปัญหาหน้าท่วม พื้นที่เกษตร	กองช่าง อบต. ห้วยโรง
๒๙	ถมดินวางท่อระบายน้ำ คสล.และทำบันได คสล. ลงทำน้ำ (คลองห้วยโรง) ม.๑	เพื่อระบายน้ำไม่ให้น้ำ ท่วมขัง	ท่อระบายน้ำคสล. Ø ๐.๘๐ ม.จำนวน ๒๖ ท่อน และบันได คสล.๑แห่ง	๒๕๐,๐๐๐				การระบายน้ำมี ประสิทธิภาพ	แก้ปัญหาหน้าท่วม ภายในตำบล	กองช่าง อบต. ห้วยโรง
๓๐	วางระบายน้ำ คสล.พร้อม ฝาปิดข้างบึง ปตท.ม.๓	เพื่อระบายน้ำไม่ให้น้ำ ท่วมขัง	กว้าง ๐.๔๐ ม. ลึก ๐.๖๐ ม. ยาว ๒๖๘ ม. พร้อมบ่อ พัก ๖ บ่อ		๗๐๙,๐๐๐			การระบายน้ำมี ประสิทธิภาพ	แก้ปัญหาหน้าท่วม ภายในตำบล	กองช่าง อบต. ห้วยโรง
๓๑	วางระบายน้ำ คสล.มีฝา ปิดหน้าศูนย์ผสมเทียมถึง วัดกาจิบ ม.๓	เพื่อระบายน้ำไม่ให้น้ำ ท่วมขัง	กว้าง ๐.๔๐ ม. ลึก ๐.๖๐ ม. ยาว ๕๗๕ ม. พร้อมบ่อ พัก ๑๐ บ่อ		๑,๕๐๕,๐๐๐			การระบายน้ำมี ประสิทธิภาพ	แก้ปัญหาหน้าท่วม ภายในตำบล	กองช่าง อบต. ห้วยโรง
๓๒	วางระบายน้ำ ซอยบ้าน เหมือง ฝากกลางคลอง ห้วยโรง ม.๔	เพื่อระบายน้ำไม่ให้น้ำ ท่วมขัง	ยาว ๒๖๕ ม.ขนาด ๐.๔๐ x๐.๖๐ ม. พร้อมบ่อพัก	๕๔๕,๐๐๐				การระบายน้ำมี ประสิทธิภาพ	แก้ปัญหาหน้าท่วม ภายในตำบล	กองช่าง อบต. ห้วยโรง
๓๓	ก่อสร้างศาลาเอนกประสงค์ ม.๔	เพื่อใช้งานสาธารณะ ประสงค์งานสำคัญต่างๆ ของตำบล	กว้าง ๑๖ ม. ยาว ๔๐ ม.		๓,๕๐๐,๐๐๐			จำนวน ๑ หลัง	มีอาคารเอนกประสงค์ ประจำหมู่บ้าน	กองช่าง อบต. ห้วยโรง
๓๔	ก่อสร้างอาคารเอนกประสงค์ หน้าวัดกาจิบ ม.๓	เพื่อใช้เป็นอาคารเอนก ประสงค์งานสำคัญต่างๆ ของตำบล	กว้าง ๑๖ ม. ยาว ๔๐ ม.		๓,๕๐๐,๐๐๐			จำนวน ๑ หลัง	มีอาคารเอนกประสงค์ ประจำหมู่บ้าน	กองช่าง อบต. ห้วยโรง



ที่	โครงการ	วัตถุประสงค์	เป้าหมาย (ผลผลิตของโครงการ)	งบประมาณและที่ผ่านมา				ตัวชี้วัด (KPI)	ผลที่คาดว่าจะได้รับ	หน่วยงาน รับผิดชอบหลัก
				๒๕๖๑ (บาท)	๒๕๖๒ (บาท)	๒๕๖๓ (บาท)	๒๕๖๔ (บาท)			
๓๕	ก่อสร้างอาคารเอนกประสงค์บริเวณฉางข้าว ม.๒	เพื่อใช้เป็นอาคารเอนกประสงค์งานสำคัญต่างๆของตำบล	กว้าง ๑๖ ม. ยาว ๔๐ ม.		๓,๕๐๐,๐๐๐			จำนวน ๑ หลัง	มีอาคารเอนกประสงค์ประจำหมู่บ้าน	กองช่าง อบต. ห้วยโรง
๓๖	ก่อสร้างอาคารเอนกประสงค์หน้าวัดห้วยโรง ม.๑	เพื่อใช้เป็นอาคารเอนกประสงค์งานสำคัญต่างๆของตำบล	กว้าง ๑๖ ม. ยาว ๔๐ ม.		๓,๕๐๐,๐๐๐			จำนวน ๑ หลัง	มีอาคารเอนกประสงค์ประจำหมู่บ้าน	กองช่าง อบต. ห้วยโรง
๓๗	ปรับปรุงถนนลาดยางฯ สายสุวรรณดำริห์จากสวนป่ายูคาฯ ม.๒ เชื่อมต่อ ต.บางเค็ม	เพื่อให้ประชาชนในตำบล มีถนนคมนาคมโดยสะดวก	ก=๑๓.๓๐๙๔๒ e=๐๙๙.๘๓๓๗๐ ก=๑๓.๒๙๘๘๔ e=๐๙๙.๘๓๑๗๒		๓,๓๓๖,๐๖๐			ถนนได้มาตรฐานครอบคลุมทั้งตำบล	ครัวเรือนที่มีการคมนาคมสะดวกรวดเร็ว	กองช่าง อบต. ห้วยโรง
๓๘	ก่อสร้างบานเปิด-ปิดน้ำหมู่ที่ ๑-๔	เพื่ออำนวยความสะดวกให้เกษตรกร	บานเปิด - ปิดน้ำ ตำบลห้วยโรง		๑๐๐,๐๐๐			การระบายน้ำมีประสิทธิภาพ	ประชาชนได้รับความสะดวกในการเปิด-ปิดน้ำทำการเกษตร	กองช่าง อบต. ห้วยโรง
๓๙	ก่อสร้างกำแพงกันดินและหูช้างข้าง ไร่นายเทศ บุตรแก้ว และฝั่งตรงข้ามทั้ง ๒ ฝั่ง ม.๔	เพื่ออำนวยความสะดวกเรื่องน้ำให้แก่เกษตรกร	ซ่อมแซมประตูระบายน้ำ ม.๔	๑๐๐,๐๐๐				๑ แห่ง	ประชาชนได้รับความสะดวกในการเปิด-ปิดน้ำทำการเกษตร	กองช่าง อบต. ห้วยโรง
๔๐	ก่อสร้างที่กัลบรถ ไกล่สวนป่ายูคา ม.๒	เพื่อความสะดวกในการสัญจร	รายละเอียดตามแบบ อบต.กำหนด		๕๐,๐๐๐			๑ แห่ง	ลดอุบัติเหตุและการจราจรสะดวกขึ้น	กองช่าง อบต. ห้วยโรง
๔๑	วางระบายน้ำจากบ้านคุณเนรมิต ประνομ และคุณสุเทพ ม.๓	เพื่อระบายน้ำไม่ให้น้ำท่วมขัง	รายละเอียดตามแบบ อบต.กำหนด		๕๐,๐๐๐			การระบายน้ำมีประสิทธิภาพ	แก้ปัญหา น้ำท่วมภายในตำบล	กองช่าง อบต. ห้วยโรง

ที่	โครงการ	วัตถุประสงค์	เป้าหมาย (ผลผลิตของโครงการ)	งบประมาณและที่ผ่านมา				ตัวชี้วัด (KPI)	ผลที่คาดว่าจะได้รับ	หน่วยงาน รับผิดชอบหลัก
				๒๕๖๑ (บาท)	๒๕๖๒ (บาท)	๒๕๖๓ (บาท)	๒๕๖๔ (บาท)			
๔๒	วางระบายน้ำข้างบ้านนายชนะ ชำนิราชกิจ ม.๓	เพื่อระบายน้ำไม่ให้น้ำท่วมขัง	ฝังท่อคสล.ขนาด ๖๐x.๖๐ จำนวน ๘ ท่อน	๓๐,๐๐๐				การระบายน้ำมีประสิทธิภาพ	แก้ปัญหา น้ำท่วมภายในตำบล	กองช่าง อบต. ห้วยโรง
๔๓	วางระบายน้ำข้างบ้านนายชาญ แก่นเชิดชู ม.๔	เพื่อระบายน้ำไม่ให้น้ำท่วมขัง	รายละเอียดตามแบบ อบต.กำหนด	๓๐,๐๐๐				การระบายน้ำมีประสิทธิภาพ	แก้ปัญหา น้ำท่วมภายในตำบล	กองช่าง อบต. ห้วยโรง
๔๔	วางระบายน้ำข้างบ้านนายบุญมี สิงโต ม.๔	เพื่อระบายน้ำไม่ให้น้ำท่วมขัง	รายละเอียดตามแบบ อบต.กำหนด	๓๐,๐๐๐				การระบายน้ำมีประสิทธิภาพ	แก้ปัญหา น้ำท่วมภายในตำบล	กองช่าง อบต. ห้วยโรง
๔๕	วางท่อ คสล. Ø ๑.๒๐ ม. จำนวน ๖ ท่อนและถมดินกลบหลังท่อบริเวณทางข้ามนายนสนม๔	เพื่อระบายน้ำไม่ให้น้ำท่วมขัง	วางท่อ คสล. Ø ๑.๒๐ ม. จำนวน ๖ ท่อน และถมดินกลบหลังท่อบริเวณทางข้ามนายนสน	๔๕,๐๐๐				การระบายน้ำมีประสิทธิภาพ	แก้ปัญหา น้ำท่วมภายในตำบล	กองช่าง อบต. ห้วยโรง
๔๖	ถนนคสล. และฝังท่อคสล. ลอดถนนบริเวณหน้าบ้านนายใหญ่ คุ่มกระ ม.๒	เพื่อความสะดวกในการสัญจร	ความยาว ๕ ม. ขนาดท่อ Ø ๐.๓๐ ม.จำนวน ๑๐ ท่อน	๘,๒๐๐				การระบายน้ำมีประสิทธิภาพ	แก้ปัญหา น้ำท่วมภายในตำบล	กองช่าง อบต. ห้วยโรง
๔๗	วางระบายน้ำคสล.จากบ้านนส.ทองพูนลงคลองจับ พร้อมบ่อพักจำนวน ๕ บ่อม๓	เพื่อระบายน้ำไม่ให้น้ำท่วมขัง	ขนาด ๐.๔๐ X ๐.๖๐ ม. ความยาว ๑๑๓ ม. จำนวน ๕ บ่อ	๒๘๒,๐๐๐				การระบายน้ำมีประสิทธิภาพ	แก้ปัญหา น้ำท่วมภายในตำบล	กองช่าง อบต. ห้วยโรง
๔๘	ถนน คสล. คู ๑๙ ระหว่าง ม.๑ และม.๔ (ช่วงที่๒)	เพื่อความสะดวกในการสัญจร	กว้าง ๓ ม. ยาว ๓๐๕ ม. หนา ๐.๑๕ ม.หรือพื้นที่ไม่น้อยกว่า ๙๑๕ ตร.ม. และฝังท่อ คสล Ø ๐.๒๐ ม. ๒ จุด จำนวน ๑๐ ท่อน ไทล์ ทางหินคลุกตามสภาพพื้นที่	๕๐๐,๐๐๐				ถนนได้มาตรฐานครอบคลุมทั้งตำบล	ครัวเรือนที่มีการคมนาคมสะดวกรวดเร็ว	กองช่าง อบต. ห้วยโรง
๔๙	ถนนคสล. สายหลังอบต. จากศูนย์วิปัสสนาไปถึงสามแยกบ้านขนมหวานแม่สมาน (คู ๑๕) ม.๑ (ช่วงที่๒)	เพื่อความสะดวกในการสัญจร	กว้าง ๓ ม. ยาว ๑๕๖ ม. หนา ๐.๑๕ ม.หรือพื้นที่ไม่น้อยกว่า ๔๖๘ ตร.ม. และฝังท่อคสล Ø ๐.๔๐ ม. ๑ จุด จำนวน ๔ ท่อน	๒๕๙,๐๐๐				ถนนได้มาตรฐานครอบคลุมทั้งตำบล	ครัวเรือนที่มีการคมนาคมสะดวกรวดเร็ว	กองช่าง อบต. ห้วยโรง

ที่	โครงการ	วัตถุประสงค์	เป้าหมาย (ผลผลิตของโครงการ)	งบประมาณและที่ผ่านมา				ตัวชี้วัด (KPI)	ผลที่คาดว่าจะได้รับ	หน่วยงาน รับผิดชอบ หลัก
				๒๕๖๑ (บาท)	๒๕๖๒ (บาท)	๒๕๖๓ (บาท)	๒๕๖๔ (บาท)			
๕๐	ฝัगतอระบายน้ำทางสนทใจแก่งลคองประคุ่ม๒	เพือระบายน้ำไม่ให้น้ำท่วมขัง	ทอ คสล. Ø๐.๘๐ ม. ลคองประคุ่มจำนวน๕ทอน	๑๕,๐๐๐				การระบายน้ำมีประสิทธิภาพ	แก้ปัญหาน้ำท่วมภายในตำบล	กองช่างอบต. ห้วยโรง
๕๑	ก่อสร้างถนน คสล. สาย ๔ (๒๐l-๑K) ตลอดสาย ม.๒	เพื่อความสะดวกในการสัญจร	กว้าง ๓ ม. ยาว ๓๘๐ ม. หนา ๐.๑๕ ม. หรือพื้นที่ไม่น้อยกว่า ๑,๑๔๐ ตร.ม.	๕๙๒,๘๐๐				ถนนได้มาตรฐานครอบคลุมทั้งตำบล	ครัวเรือนที่มีการคมนาคมสะดวกรวดเร็ว	กองช่างอบต. ห้วยโรง
๕๒	ก่อสร้างถนน คสล. สาย ๔.๓ ม.๒	เพื่อความสะดวกในการสัญจร	กว้าง ๓ ม. ยาว ๒๑๖ ม. หนา ๐.๑๕ ม.หรือพื้นที่ไม่น้อยกว่า ๖๔๘ ตร.ม.	๓๓๖,๙๖๐				ถนนได้มาตรฐานครอบคลุมทั้งตำบล	ครัวเรือนที่มีการคมนาคมสะดวกรวดเร็ว	กองช่างอบต. ห้วยโรง
๕๓	ก่อสร้างถนน คสล. สาย ๔.๑ ม.๒	เพื่อความสะดวกในการสัญจร	กว้าง ๓ ม. ยาว ๒๒๐ ม. หนา ๐.๑๕ ม.หรือพื้นที่ไม่น้อยกว่า ๖๖๐ ตร.ม.	๓๔๓,๒๐๐				ถนนได้มาตรฐานครอบคลุมทั้งตำบล	ครัวเรือนที่มีการคมนาคมสะดวกรวดเร็ว	กองช่างอบต. ห้วยโรง
๕๔	ก่อสร้างถนน คสล. สายคู ๒๗ และฝัगतอ คสล. Ø ๐.๒๐ เมตร จำนวน ๖ จุด ๓๐ ทอน ม.๒	เพื่อความสะดวกในการสัญจร	กว้าง ๓ ม. ยาว ๙๒๓ ม. หนา ๐.๑๕ ม.หรือพื้นที่ไม่น้อยกว่า ๒,๗๖๙ ตร.ม. และฝัगतอ คสล. Ø ๐.๒๐ ม. จำนวน ๖จุด ๓๐ ทอน	๑,๔๓๙,๘๘๐				ถนนได้มาตรฐานครอบคลุมทั้งตำบล	ครัวเรือนที่มีการคมนาคมสะดวกรวดเร็ว	กองช่างอบต. ห้วยโรง
๕๕	ปรับปรุง บำรุงรักษา ซ่อมแซมที่ดิน และสิ่งก่อสร้าง	เพื่อซ่อมแซม บำรุงรักษาให้ที่ดินและสิ่งก่อสร้างสามารถใช้งานได้อย่างมีประสิทธิภาพ	ปรับปรุง ซ่อมแซม บำรุงรักษาที่ดิน และสิ่งก่อสร้างต่างๆ เช่น ถนน สะพาน รางระบายน้ำ ท่อในหมู่บ้านต่างๆอาคารสำนักงานศพด. ฯลฯ ที่ชำรุดโดยไม่ได้คาดหมายล่วงหน้า เพื่อซ่อมแซมและปรับปรุงให้ดีขึ้นและกลับมาใช้งานได้	๑๐๐,๐๐๐	๑๐๐,๐๐๐	๑๐๐,๐๐๐	๑๐๐,๐๐๐	ถนนได้มาตรฐานครอบคลุมทั้งตำบล	ครุภัณฑ์ที่ดินและสิ่งก่อสร้างต่างๆสามารถใช้งานได้ อย่างมีประสิทธิภาพ	กองช่างอบต. ห้วยโรง

ที่	โครงการ	วัตถุประสงค์	เป้าหมาย (ผลผลิตของโครงการ)	งบประมาณและที่ผ่านมา				ตัวชี้วัด (KPI)	ผลที่คาดว่าจะได้รับ	หน่วยงาน รับผิดชอบ หลัก
				๒๕๖๑ (บาท)	๒๕๖๒ (บาท)	๒๕๖๓ (บาท)	๒๕๖๔ (บาท)			
๕๖	ปรับปรุง บำรุงรักษา ซ่อมแซมที่ดิน และสิ่งก่อสร้าง	เพื่อซ่อมแซม บำรุงรักษาให้ที่ดินและสิ่งก่อสร้างสามารถใช้งานได้อย่างมีประสิทธิภาพ	ปรับปรุง ซ่อมแซม บำรุงรักษาที่ดิน และสิ่งก่อสร้างต่างๆ เช่น ถนน สะพาน รางระบายน้ำ ท่อในหมู่บ้านต่างๆอาคารสำนักงานศพด. ฯลฯ ที่ชำรุด โดยไม่ได้คาดหมายล่วงหน้า เพื่อซ่อมแซมและปรับปรุงให้ดีขึ้นและกลับมาใช้งานได้	๑๐๐,๐๐๐	๑๐๐,๐๐๐	๑๐๐,๐๐๐	๑๐๐,๐๐๐	ถนนได้มาตรฐานครอบคลุมทั้งตำบล	ครุภัณฑ์ที่ดินและสิ่งก่อสร้างต่างๆ สามารถใช้งานได้ อย่างมีประสิทธิภาพ	กองช่าง อบต. ห้วยโรง
๕๗	ติดตั้ง ซ่อมแซมไฟฟ้าสาธารณะ	เพื่อลดอันตรายที่อาจเกิดขึ้นกับชีวิตและทรัพย์สินของประชาชน	ติดตั้ง ซ่อมแซมไฟฟ้าสาธารณะตามถนนและซอยต่างๆ ทั้งตำบล	๓๐,๐๐๐	๓๐,๐๐๐	๓๐,๐๐๐	๓๐,๐๐๐	มีระบบไฟฟ้าที่ได้มาตรฐานใช้ในตำบล	มีแสงสว่างใช้อย่างทั่วถึง	กองช่าง อบต. ห้วยโรง
๕๘	ติดตั้งไฟทางสาธารณะ	เพื่อมีแสงสว่างใช้อย่างทั่วถึง	ตามจุด เช่น เลียบทางรถไฟ ม.๔ จากบ้านนายชัต ทรนรินทร์ ถึงบ้านนางจิว ทองกระจ่าง	๕๐,๐๐๐				มีระบบไฟฟ้าที่ได้มาตรฐานใช้ในตำบล	มีแสงสว่างใช้อย่างทั่วถึง	กองช่าง อบต. ห้วยโรง
๕๙	ประสานไฟฟ้าติดตั้งหม้อแปลง ๓ เฟส ม.๔	เพื่อให้แสงสว่างเพียงพอทั่วถึง	ติดต่อการไฟฟ้าส่วนภูมิภาค	๑๕๐,๐๐๐				มีระบบไฟฟ้าที่ได้มาตรฐานใช้ในตำบล	มีแสงสว่างใช้อย่างทั่วถึง	กองช่าง อบต. ห้วยโรง
๖๐	ขยายเขตไฟฟ้า ม.๑-๔	เพื่อมีแสงสว่างใช้อย่างทั่วถึง	ม.๑ จากคลองชลฯม.๑ ถึงสวนนายจำรัส อินจันทร์ ,ข้างบ้านนายบุญ พรหมรักษ์	๔๐๐,๐๐๐				มีระบบไฟฟ้าที่ได้มาตรฐานใช้ในตำบล	มีแสงสว่างใช้อย่างทั่วถึง	กองช่าง อบต. ห้วยโรง

ที่	โครงการ	วัตถุประสงค์	เป้าหมาย (ผลผลิตของโครงการ)	งบประมาณและที่ผ่านมา				ตัวชี้วัด (KPI)	ผลที่คาดว่าจะได้รับ	หน่วยงาน รับผิดชอบ หลัก
				๒๕๖๑ (บาท)	๒๕๖๒ (บาท)	๒๕๖๓ (บาท)	๒๕๖๔ (บาท)			
			ม.๒ นายพิมพ์ศรณรินทร์, นางลำยอง ม.๒ คูที่ ๑๕ สิ้นสุดที่บ้าน คุณสุกัญญา ม.๒ จากบ้านนายบุญส่ง พรหมทัศน์ ถึง นายน้อม กลิ่นชื่น ม.๒ บ้านนายสุทัศน์ถึง ถนนเพชรเกษม ม.๒ บ้านนางชื่น แจ้งข้าว ม.๒ ช้างบ้านนายนาต ม.๓ เส้นกาจับ-บางเค็ม,ไฟ สาธารณะม.๓ ม.๓ วัดกาจับถึงบ้าน ถึง นายชวลิต ม.๓ สวนป่ายูคา, บ้าน นายดำรง ม.๔ สายบ้านนายพล, นายประจำ, นายประกอบ ,นางแมน,นายขวัค นาย เต็ม แก่นเชิดชู ,นาย นภดล ม.๔ จากรพ.สต. ถึงบ้าน นายเป็รื่อง ฉิมพาลี จาก รพ,สต ถึงคอสะพาน					มีระบบไฟฟ้าที่ ได้มาตรฐานใช้ใน ตำบล	มีแสงสว่างใช้อย่าง ทั่วถึง	กองช่าง อบต. ห้วยโรง

ที่	โครงการ	วัตถุประสงค์	เป้าหมาย (ผลผลิตของโครงการ)	งบประมาณและที่ผ่านมา				ตัวชี้วัด (KPI)	ผลที่คาดว่าจะได้รับ	หน่วยงาน รับผิดชอบหลัก
				๒๕๖๑ (บาท)	๒๕๖๒ (บาท)	๒๕๖๓ (บาท)	๒๕๖๔ (บาท)			
๖๑	ขยายเขตไฟฟ้าสายคู ๑๕ ม.๒	เพื่อมีแสงสว่างใช้อย่างทั่วถึง	จำนวน ๑ จุด	๒๙๐,๐๐๐				มีระบบไฟฟ้าที่ได้มาตรฐานใช้ในตำบล	มีแสงสว่างใช้อย่างทั่วถึง	กองช่าง อบต. ห้วยโรง
๖๒	ย้ายเสาไฟฟ้า ๕ ต้น - นางผือ เอี้ยงหลง ๑ ต้น ม.๒ - นางสุเชียร แจ่มกระจ่าง ๑ ต้น ม.๒ - นายสม กลิ่นน้อย ๓ ต้น ม.๒	เพื่อมีแสงสว่างใช้อย่างทั่วถึง	จำนวน ๕ จุด	๒๕,๐๐๐				มีระบบไฟฟ้าที่ได้มาตรฐานใช้ในตำบล	มีแสงสว่างใช้อย่างทั่วถึง	กองช่าง อบต. ห้วยโรง
๖๓	ไฟสาธารณะจากบ้านนาย นาค พรหมทัศน์ ถึงบ้าน เช่าครุอรุณ ลำพูน (บ้านเช่า) ม.๒	เพื่อมีแสงสว่างใช้อย่างทั่วถึง	จำนวน ๑ จุด	๒๐๐,๐๐๐				มีระบบไฟฟ้าที่ได้มาตรฐานใช้ในตำบล	มีแสงสว่างใช้อย่างทั่วถึง	กองช่าง อบต. ห้วยโรง
๖๔	ขยายเขตไฟฟ้าจากบ้าน นายสุทิน อินทะเส ถึงบ้าน นายใหญ่ คุ่มกระ ม.๒	เพื่อมีแสงสว่างใช้อย่างทั่วถึง	จำนวน ๑ จุด	๑๐๐,๐๐๐				มีระบบไฟฟ้าที่ได้มาตรฐานใช้ในตำบล	มีแสงสว่างใช้อย่างทั่วถึง	กองช่าง อบต. ห้วยโรง
๖๕	ขยายเขตไฟฟ้าจาก ศพต. ถึง รพ.สต. ห้วยโรง ม.๑,ม.๔	เพื่อมีแสงสว่างใช้อย่างทั่วถึง	จำนวน ๑ จุด	๒๐๐,๐๐๐				มีระบบไฟฟ้าที่ได้มาตรฐานใช้ในตำบล	มีแสงสว่างใช้อย่างทั่วถึง	กองช่าง อบต. ห้วยโรง
๖๖	แผงกั้นโค้งข้างโรงงานสติคเกอร์ ม.๒	เพื่อป้องกันอันตรายจากอุบัติเหตุ	จำนวน ๑ จุด	๒๐,๐๐๐				จำนวน ๑ แห่ง	ลดอันตรายจากอุบัติเหตุ	กองช่าง อบต. ห้วยโรง
๖๗	ติดตั้งกระจกกลม ม.๑-๔	เพื่อลดอุบัติเหตุและความปลอดภัยของประชาชน	ติดตั้งกระจกกลม แยกหน้าบ้านหมู่๑บ้านนอก ๓ จุด หมู่ใหญ่๑จุด	๒๐,๐๐๐	๒๐,๐๐๐	๒๐,๐๐๐	๒๐,๐๐๐	จำนวน ๔ จุด	ประชาชนมีความสะดวกและปลอดภัยในการสัญจร	กองช่าง อบต. ห้วยโรง

ที่	โครงการ	วัตถุประสงค์	เป้าหมาย (ผลผลิตของโครงการ)	งบประมาณและที่ผ่านมา				ตัวชี้วัด (KPI)	ผลที่คาดว่าจะได้รับ	หน่วยงาน รับผิดชอบหลัก
				๒๕๖๑ (บาท)	๒๕๖๒ (บาท)	๒๕๖๓ (บาท)	๒๕๖๔ (บาท)			
๖๘	ก่อสร้างโดมหลังกันแสงแดดโรงเรียนวัดห้วยโรง ม.๑	เพื่อป้องกันแสงแดดและมีพื้นที่ทำกิจกรรมในร่ม	รายละเอียดตามแบบอบจ.กำหนด	๒,๐๐๐,๐๐๐				๑ หลัง	มีพื้นที่ทำกิจกรรมของนักเรียนในร่ม	กองช่าง อบต. ห้วยโรง
๖๙	ปรับปรุงชั้น ๒ อาคาร รพ. สต. ห้วยโรง ล้อมรั้วตาข่ายด้านหน้า รพ. สต. ห้วยโรง ม.๔	เพื่อใช้เป็นที่ประชุม และเพื่อบริการประชาชนอย่างทั่วถึง	รายละเอียดตามแบบอบจ.กำหนด	๑๐๐,๐๐๐				จำนวน ๑ แห่ง	เพื่อใช้เป็นที่ประชุม และใช้ประโยชน์ได้อย่างเต็มที่	กองช่าง อบต. ห้วยโรง
๗๐	ปรับปรุงซ่อมแซมอาคารศูนย์พัฒนาเด็กเล็ก ม.๑	เพื่อซ่อมแซมอาคารส่วนที่ชำรุด	รายละเอียดตามแบบอบจ.กำหนด		๒๕๐,๐๐๐			จำนวน ๑ แห่ง	อาคารได้รับการซ่อมแซมและใช้ประโยชน์ได้อย่างเต็มที่	กองช่าง อบต. ห้วยโรง
๗๑	โครงการขุดลอกคูคลองภายในตำบลห้วยโรง	เพื่อเป็นการทำความสะอาด สะอาด ล้าคลอง ให้น้ำไหลสะดวก	ขุดลอกลำห้วยสาธารณะ หมู่ที่ ๑-๔	๒๐๐,๐๐๐	๒๐๐,๐๐๐	๒๐๐,๐๐๐	๒๐๐,๐๐๐	การระบายน้ำมีประสิทธิภาพ	ประชาชนมีน้ำไว้ใช้อุปโภคบริโภค และใช้ในการเกษตร	กองช่าง อบต. ห้วยโรง
๗๒	โครงการพัฒนาคูคลองภายในตำบลห้วยโรง	เพื่อป้องกันน้ำท่วม	คูคลองภายในตำบลห้วยโรง	๑๐๐,๐๐๐	๑๐๐,๐๐๐	๑๐๐,๐๐๐	๑๐๐,๐๐๐	การระบายน้ำมีประสิทธิภาพ	ประชาชนมีน้ำทำเกษตร	กองช่าง อบต. ห้วยโรง
๗๓	ขยายเขตประปาบ้านนายเรียบ ศรีน้ำคำ นายใหญ่ คุ่มกระ, นางบุญยั้ง ศรีนรินทร์ ม.๓	เพื่อให้ประชาชนมีน้ำประปาใช้อย่างทั่วถึง	ขยายเขตประปา สายหนองไผ่	๓๐๐,๐๐๐				๑ สาย	ประชาชนมีน้ำประปาใช้อย่างทั่วถึง	กองช่าง อบต. ห้วยโรง
๗๔	ดาดคลองส่งน้ำทั้งตำบล ม.๑-๔	เพื่อระบายน้ำไม่ให้น้ำท่วมขัง	ยาว ๗๐๐ เมตร	๑,๐๕๐,๐๐๐				การระบายน้ำมีประสิทธิภาพ	แก้ปัญหา น้ำท่วมพื้นที่เกษตร	กองช่าง อบต. ห้วยโรง
๗๕	ขยายขนาดท่อส่งน้ำทั้งตำบล	เพื่อระบายน้ำไม่ให้น้ำท่วมขัง	ขยายขนาดท่อส่งน้ำทั้งตำบล	๑๐๐,๐๐๐	๑๐๐,๐๐๐	๑๐๐,๐๐๐	๑๐๐,๐๐๐	การระบายน้ำมีประสิทธิภาพ	แก้ปัญหา น้ำท่วมภายในตำบล	กองช่าง อบต. ห้วยโรง

ที่	โครงการ	วัตถุประสงค์	เป้าหมาย (ผลผลิตของโครงการ)	งบประมาณและที่ผ่านมา				ตัวชี้วัด (KPI)	ผลที่คาดว่าจะได้รับ	หน่วยงาน รับผิดชอบหลัก
				๒๕๖๑ (บาท)	๒๕๖๒ (บาท)	๒๕๖๓ (บาท)	๒๕๖๔ (บาท)			
๗๖	ถนน คสล. สายดอนมะขาม สายเลียบบคู ๒๕ (๒๐L-๑R) ม.๓	เพื่อความสะอาดในการสัญจร	กว้าง ๓ ม. ยาว ๗๐๕ ม. หนา ๐.๑๕ ม. หรือพื้นที่ไม่น้อยกว่า ๒,๑๑๕ ตร.ม. ไหล่ทางหินคลุกตามสภาพพื้นที่ พร้อมท่อ Ø ๐.๒๐ ม. ๔ จุด จำนวน ๒๐ ท่อน		๑,๑๐๔,๒๐๐			การระบายน้ำมีประสิทธิภาพ	แก้ปัญหาหน้าท่วมภายในตำบล	กองช่าง อบต. ห้วยโรง
๗๗	ไฟทางสาธารณะจากบ้านนายเรียบ ศรีน้ำคำถึงโรงงานอาหารและยา	เพื่อมีแสงสว่างใช้อย่างทั่วถึง	ยาวประมาณ ๑,๒๐๐ ม.			๒๐๐,๐๐๐		มีระบบไฟฟ้าที่ได้มาตรฐานใช้ในตำบล	มีแสงสว่างใช้อย่างทั่วถึง	กองช่าง อบต. ห้วยโรง
๗๘	ฝังท่อส่งน้ำ-ระบายน้ำภายในตำบลห้วยโรง ม.๑-๔	เพื่อระบายน้ำไม่ให้น้ำท่วมขัง	รายละเอียดตามแบบ อบต.กำหนด	๒๐๐,๐๐๐	๒๐๐,๐๐๐	๒๐๐,๐๐๐	๒๐๐,๐๐๐	การระบายน้ำมีประสิทธิภาพ	แก้ปัญหาหน้าท่วมภายในตำบล	กองช่าง อบต. ห้วยโรง
๗๙	ก่อสร้างป้ายยินดีต้อนรับเข้าสู่จังหวัดเพชรบุรี	เพื่อโครงสร้างพื้นฐานระบบความปลอดภัย และสิ่งอำนวยความสะดวกรองรับภาคการท่องเที่ยว	รายละเอียดตามแบบ อบต.กำหนด	๒,๐๐๐,๐๐๐				๑ ป้าย	อำนวยความสะดวกรองรับการท่องเที่ยว	อบจ.
๘๐	ถนน คสล. คู ๒๓ (คลองหัวสี) พร้อมฝังท่อระบายน้ำ.๒	เพื่อความสะอาดในการสัญจร	กว้าง ๓ ม. ยาว ๓๐๕ ม. ยาว ๐.๑๕ ม. หรือพื้นที่ไม่น้อยกว่า ๙๑๕ ตร.ม. และฝังท่อ คสล. Ø ๐.๒๐ ม. ๒ จุด จำนวน ๑๐ ท่อน ไหล่ทางหินคลุกตามสภาพพื้นที่	๕๐๐,๐๐๐				ถนนได้มาตรฐานครอบคลุมทั้งตำบล	ครัวเรือนที่มีการคมนาคมสะดวกรวดเร็ว	กองช่าง อบต. ห้วยโรง
๘๑	ขยายเขตไฟฟ้า จากหมู่ ๓ ตันโพธิ์ บ้านนายสุทัศน์ เทพพิทักษ์ ม.๒	เพื่อมีแสงสว่างใช้อย่างทั่วถึง	จำนวน ๑ จุด	๒๕๐,๐๐๐				มีระบบไฟฟ้าที่ได้มาตรฐานใช้ในตำบล	มีแสงสว่างใช้อย่างทั่วถึง	กองช่าง อบต. ห้วยโรง



ที่	โครงการ	วัตถุประสงค์	เป้าหมาย (ผลผลิตของโครงการ)	งบประมาณและที่ผ่านมา				ตัวชี้วัด (KPI)	ผลที่คาดว่าจะได้รับ	หน่วยงาน รับผิดชอบหลัก
				๒๕๖๑ (บาท)	๒๕๖๒ (บาท)	๒๕๖๓ (บาท)	๒๕๖๔ (บาท)			
๘๒	ก่อสร้างอาคารโรงจอดรถ ล้อมรั้วรอบบริเวณ ม.๒	เพื่อเป็นที่จอดรถขยะ	ยาว ๒๔ ม. กว้าง ๖ ม. รั้ว ยาว ๑๕๖ ม.			๑,๓๐๔,๐๐๐		โรงจอดรถได้มาตรฐาน	สะดวกในการใช้งาน	กองช่าง อบต. ห้วยโรง
๘๓	ก่อสร้างถนน คสล. สาย บ้านนายพริ้ว สุขเหลือง ถึงบ้านนางสำราญ กลิ่นชื่น	เพื่อความสะดวกในการสัญจร	ยาว ๑๖ ม. กว้าง ๓ ม. หนา ๐.๑๕ ม. หรือพื้นที่ไม่น้อยกว่า ๔๘ ตร.ม. ไหล่ทางหินคลุกตามสภาพพื้นที่	๒๖,๐๐๐				ถนนได้มาตรฐานครอบคลุมทั้งตำบล	ครัวเรือนที่มีการคมนาคมสะดวก รวดเร็ว	กองช่าง อบต. ห้วยโรง
๘๔	วางท่อระบายน้ำ คสล. Ø ๑.๐๐ ม. ลงคลองประดู่มุมจำนวน ๗ ท่อน พร้อมฝังกลบ	เพื่อระบายน้ำไม่ให้น้ำท่วมขัง	Ø ๑.๐๐ ม. ลงคลองประดู่มุมจำนวน ๗ ท่อน พร้อมฝังกลบ	๒๘,๐๐๐				การระบายน้ำมีประสิทธิภาพ	แก้ปัญหาน้ำท่วมภายในตำบล	กองช่าง อบต. ห้วยโรง
๘๕	ติดตั้งหม้อแปลง ๓ เฟส หมู่ ๒ บริเวณทางเข้าซอยคู ๑๗	เพื่อมีแสงสว่างใช้อย่างทั่วถึง	จำนวน ๑ จุด	๒๕๐,๐๐๐				มีระบบไฟฟ้าที่ได้มาตรฐานใช้ในตำบล	มีแสงสว่างใช้อย่างทั่วถึง	กองช่าง อบต. ห้วยโรง
๘๖	โรงเก็บพัสดุ	เพื่อใช้ในงานราชการ	ตามแบบ อบต.กำหนด	๒๕๐,๐๐๐				๑ แห่ง	ทำให้การทำงานและมีประสิทธิภาพมากขึ้น	กองช่าง อบต. ห้วยโรง
๘๗	สร้างลานตากข้าวที่สาธารณประโยชน์ตรงข้ามบ้านนางประชาสวัสดิ์ ม.๒	เพื่อเป็นที่สาธารณประโยชน์	ยาว ๘๐ ม. กว้าง ๖ ม. หนา ๐.๑๕ ม. หรือพื้นที่ไม่น้อยกว่า ๔๘๐ ตร.ม. ถมดินพร้อมเทพื้นลานคอนกรีต	๕๕๐,๐๐๐				๑ แห่ง	ประชาชนได้รับประโยชน์จากพื้นที่	กองช่าง อบต. ห้วยโรง
๘๘	ติดตั้งหอกระจายข่าวเพิ่มจุดบ้านห้วยกระต่ายและหนองไผ่ จำนวน ๒ จุด ม. ๒	เพื่อให้ประชาชนในหมู่บ้านได้รับความรู้ข้อมูลข่าวสารอย่างทั่วถึงมากที่สุด	ยาว ๒.๕๐ ม. กว้าง ๒.๕๐ ม. สูง ๒๑.๖๐ ม. (หอ+เครื่องเสียง+อาคารเก็บ)	๓๖๐,๐๐๐				๑ จุด	ประชาชนในหมู่บ้านได้รับฟังข่าวสารจากเสียงตามสายอย่างชัดเจนทั่วถึง	กองช่าง อบต. ห้วยโรง

ที่	โครงการ	วัตถุประสงค์	เป้าหมาย (ผลผลิตของโครงการ)	งบประมาณและที่ผ่านมา				ตัวชี้วัด (KPI)	ผลที่คาดว่าจะได้รับ	หน่วยงาน รับผิดชอบหลัก
				๒๕๖๑ (บาท)	๒๕๖๒ (บาท)	๒๕๖๓ (บาท)	๒๕๖๔ (บาท)			
๘๙	ขยายเขตไฟฟ้าบ้านนาย น้อม กลิ่นชื่น ถึงบ้านนาย ชูป สวัสดิ์ ม.๒	เพื่อมีแสงสว่างใช้อย่าง ทั่วถึง	จำนวน ๑ จุด	๒๐๐,๐๐๐				มีระบบไฟฟ้าที่ ได้มาตรฐานใช้ใน ตำบล	มีแสงสว่างใช้อย่าง ทั่วถึง	กองช่าง อบต. ห้วยโรง
๙๐	ขยายเขตไฟฟ้าจากบ้านนาย ประดับ ปลืสุวรรณ์ ถึงบ้าน นายสมณะ กลิ่นชื่น ม.๒	เพื่อมีแสงสว่างใช้อย่าง ทั่วถึง	จำนวน ๑ จุด	๕๐,๐๐๐				มีระบบไฟฟ้าที่ ได้มาตรฐานใช้ใน ตำบล	มีแสงสว่างใช้อย่าง ทั่วถึง	กองช่าง อบต. ห้วยโรง
๙๑	ถนน คสล. ข้างปั้มปตท. ถึงหลังโรงงานเพชรบุรี สตีกเกอร์ ม.๒ (คู ๑๑)	เพื่อความสะดวกในการ สัญจร	(ช่วงที่ ๑) ยาว ๑๗๐ ม. กว้าง ๓.๐๐ ม. หนา ๐.๑๕ ม. หรือ พื้นที่ไม่น้อยกว่า ๕๑๐ ตร.ม. (ช่วงที่ ๒) ยาว ๓๓๐ ม. กว้าง ๒.๕๐ ม. หนา ๐.๑๕ ม. หรือ พื้นที่ไม่น้อยกว่า ๘๒๕ ตร.ม. รวมพื้นที่ ๑,๓๓๕ ตร.ม.	๗๓๔,๐๐๐				ถนนได้มาตรฐาน ครอบคลุมทั้งตำบล	คริวเรือนที่มีการ คมนาคมสะดวก รวดเร็ว	กองช่าง อบต. ห้วยโรง
๙๒	โรงจอดรถ อบต.ห้วยโรง	เพื่อใช้เป็นที่จอดรถ พนักงาน และผู้ที่มา ติดต่อราชการ	ยาว ๒๐.๘๐ ม. กว้าง ๖.๕๐ ม. หรือพื้นที่ไม่ น้อยกว่า ๑๓๕.๒๐ ตร.ม.	๓๕๐,๐๐๐				โรงจอดรถได้ มาตรฐาน	สะดวกในการใช้ งาน	กองช่าง อบต. ห้วยโรง
๙๓	ตาข่ายกั้นนกพิราบ แบบ PP	เพื่อกั้นนกพิราบก่อความ รำคาญและป้องกันเชื้อโรค	อาคารในอบต.ห้วยโรง	๒๓๐,๐๐๐				๑ แห่ง	อาคารสะอาด	กองช่าง อบต. ห้วยโรง
๙๔	ปรับปรุงถนนลาดยางแอส ฟัลท์ติกคอนกรีตสายข้าง วัดกาจับไปบางเค็ม หมู่ ๓	เพื่อความสะดวกในการ สัญจร	ยาว ๒๘๗ ม. กว้าง ๕ ม. แอสฟัลท์ทำหนา ๐.๐๕ ม. หรือพื้นที่ไม่ น้อยกว่า ๑,๔๓๕ ตร.ม.	๔๙๙,๐๐๐				ถนนได้มาตรฐาน ครอบคลุมทั้งตำบล	คริวเรือนที่มีการ คมนาคมสะดวก รวดเร็ว	กองช่าง อบต. ห้วยโรง

ที่	โครงการ	วัตถุประสงค์	เป้าหมาย (ผลผลิตของโครงการ)	งบประมาณและที่ผ่านมา				ตัวชี้วัด (KPI)	ผลที่คาดว่าจะได้รับ	หน่วยงาน รับผิดชอบหลัก
				๒๕๖๑ (บาท)	๒๕๖๒ (บาท)	๒๕๖๓ (บาท)	๒๕๖๔ (บาท)			
๙๕	ปรับปรุงถนนลาดยางแอสฟัลท์ติกคอนกรีตสายหน้าวัดห้วยโรง หมู่ ๑	เพื่อความสะดวกในการสัญจร	ยาว ๑๔๔ ม. กว้าง ๖ ม. และความยาว ๗๖ ม. กว้าง ๗ ม. และขยายพื้นที่บริเวณหน้าวัด ๑๗.๖ ตร.ม. รวมพื้นที่ทั้งหมด ๑,๔๑๔ ตร.ม. แอสฟัลท์ฯหนา ๐.๐๕ ม. พร้อมฝังท่อคสล. Ø ๐.๓๐ ม. ๒ จุด จำนวน ๑๕ ท่อน บ่อพัก ๒ บ่อ พร้อมฝาเหล็ก	๕๐๐,๐๐๐				ถนนได้มาตรฐานครอบคลุมทั้งตำบล	ครัวเรือนที่มีการคมนาคมสะดวก รวดเร็ว	กองช่าง อบต. ห้วยโรง
๙๖	ทำทางเชื่อมถนนสายห้วยโรงลำงหมู ๔ จาก ศพด.ห้วยโรง - บริเวณทางรถไฟ	เพื่อความสะดวกในการสัญจร	ทำทางเชื่อมถนนสายห้วยโรงลำงหมู ๔ จาก ศพด.ห้วยโรง - บริเวณทางรถไฟ ๑๗ จุด	๒๕,๐๐๐				ถนนได้มาตรฐานครอบคลุมทั้งตำบล	ครัวเรือนที่มีการคมนาคมสะดวก รวดเร็ว	กองช่าง อบต. ห้วยโรง
๙๗	อุดหนุนงบประมาณตามโครงการที่ขอรับการสนับสนุน	เพื่อสนับสนุนงบประมาณให้แก่หน่วยงาน กลุ่มองค์กร ชุมชนที่ดำเนินกิจกรรมสอดคล้องกับยุทธศาสตร์ นโยบายของรัฐบาล และอบต.	ตามโครงการที่ได้รับอนุมัติงบฯ	๒๐,๐๐๐				๑ ครั้ง	การบูรณาการร่วมระหว่างหน่วยงาน	ส่วนต่างๆ
รวม	๙๗ โครงการ									

รายละเอียดโครงการพัฒนา  
แผนพัฒนาท้องถิ่นสี่ปี (พ.ศ.๒๕๖๑ - ๒๕๖๔)  
สำหรับ องค์กรปกครองส่วนท้องถิ่นดำเนินการ  
องค์การบริหารส่วนตำบลห้วยโรง

แบบ ผ. ๐๑

- ก. ยุทธศาสตร์จังหวัดที่ ๒ เป็นเมืองน่าอยู่ที่มีความมั่นคงปลอดภัย  
ข. ยุทธศาสตร์การพัฒนาขององค์กรปกครองส่วนท้องถิ่นในเขตจังหวัดเพชรบุรี ที่ ๒  
๒. ยุทธศาสตร์การพัฒนาด้านคุณภาพชีวิตและสังคม

๒.๑ แผนงานบริหารงานทั่วไป

ที่	โครงการ	วัตถุประสงค์	เป้าหมาย (ผลผลิตของโครงการ)	งบประมาณและที่ผ่านมา				ตัวชี้วัด (KPI)	ผลที่คาดว่าจะได้รับ	หน่วยงาน รับผิดชอบหลัก
				๒๕๖๑ (บาท)	๒๕๖๒ (บาท)	๒๕๖๓ (บาท)	๒๕๖๔ (บาท)			
๑	ทัศนศึกษาดูงานของประชาชนเพื่อการเรียนรู้	ส่งเสริมสนับสนุนให้ประชาชนในตำบลศึกษาดูงานในด้านต่างๆ ที่เป็นประโยชน์	จัดทัศนศึกษาดูงานจำนวน ๑ ครั้ง	๑๕๐,๐๐๐	๑๕๐,๐๐๐	๑๕๐,๐๐๐	๑๕๐,๐๐๐	๑ ครั้ง	ประชาชนจะได้นำความรู้ ประสบการณ์ที่ได้รับมาพัฒนาให้มีประสิทธิภาพมากขึ้น	อบต. ห้วยโรง
๒	โครงการพัฒนาศักยภาพกลุ่มสตรี	เพื่อจ่ายเป็นค่าใช้จ่ายโครงการพัฒนาศักยภาพกลุ่มสตรี	จัดอบรม ศึกษาดูงานกลุ่มสตรี จำนวน ๑ ครั้ง	๑๐๐,๐๐๐	๑๐๐,๐๐๐	๑๐๐,๐๐๐	๑๐๐,๐๐๐	๑ ครั้ง	การนำความรู้มาปรับใช้พัฒนาให้มีประสิทธิภาพ	อบต. ห้วยโรง
๓	สนับสนุนงบประมาณต่อยอดกลุ่มอาชีพต่างๆ เช่น กลุ่มดอกไม้ประดิษฐ์หน้างานศพพืชมเสนน้ำกลุ่มผลิตดอกไม้จัน, พวงหรีด	เพื่อส่งเสริมรายได้ให้กับประชาชน	จัดสรรงบประมาณสนับสนุน	๕๐,๐๐๐	๕๐,๐๐๐	๕๐,๐๐๐	๕๐,๐๐๐	๑ ครั้ง	ประชาชนมีอาชีพเสริมสร้างรายได้	อบต. ห้วยโรง
รวม	๓ โครงการ									

รายละเอียดโครงการพัฒนา  
แผนพัฒนาท้องถิ่นสี่ปี (พ.ศ.๒๕๖๑ - ๒๕๖๔)  
สำหรับ องค์กรปกครองส่วนท้องถิ่นดำเนินการ  
องค์การบริหารส่วนตำบลห้วยโรง

ก. ยุทธศาสตร์จังหวัดที่ ๒ เป็นเมืองน่าอยู่ที่มีความมั่นคงปลอดภัย

ข. ยุทธศาสตร์การพัฒนาขององค์กรปกครองส่วนท้องถิ่นในเขตจังหวัดเพชรบุรี ที่ ๒

๒. ยุทธศาสตร์การพัฒนาด้านคุณภาพชีวิตและสังคม

๒.๒ แผนงานงบกลาง

ที่	โครงการ	วัตถุประสงค์	เป้าหมาย (ผลผลิตของโครงการ)	งบประมาณและที่ผ่านมา				ตัวชี้วัด (KPI)	ผลที่คาดว่าจะได้รับ	หน่วยงาน รับผิดชอบหลัก
				๒๕๖๑ (บาท)	๒๕๖๒ (บาท)	๒๕๖๓ (บาท)	๒๕๖๔ (บาท)			
๑	จ่ายเบี้ยยังชีพผู้พิการ	เพื่อให้ผู้พิการมีชีวิตมี ชีวิตที่ดีขึ้น	จัดสรรเบี้ยยังชีพให้แก่ผู้ พิการ	๕๕๐,๐๐๐	๕๕๐,๐๐๐	๕๕๐,๐๐๐	๕๕๐,๐๐๐	ก่อนวันที่ ๑๐ ของทุกเดือน	ผู้พิการมีคุณภาพ ชีวิตที่ดีขึ้น	อบต. ห้วยโรง
๒	จ่ายเบี้ยยังชีพผู้สูงอายุ	เพื่อให้ผู้สูงอายุมีชีวิต ความเป็น อยู่ที่ดีขึ้น	จัดสรรเบี้ยยังชีพให้แก่ ผู้สูงอายุ	๔,๒๐๐,๐๐๐	๔,๒๐๐,๐๐๐	๔,๒๐๐,๐๐๐	๔,๒๐๐,๐๐๐	ก่อนวันที่ ๑๐ ของทุกเดือน	ผู้สูงอายุมีคุณภาพ ชีวิตที่ดีขึ้น	อบต. ห้วยโรง
๓	ส่งเสริมสวัสดิการให้กับ ประชาชนที่ยากจน หรือ ผู้ด้อยโอกาส	เพื่อให้ผู้ที่ยากจนหรือ ผู้ด้อยโอกาสมีความ เป็นอยู่ที่ดีขึ้น	จัด ส วัส ต ิ ก า ร ใ ห้ กั บ ประชาชน ที่ยากจนหรือ ด้อยโอกาส	๒๐,๐๐๐	๒๐,๐๐๐	๒๐,๐๐๐	๒๐,๐๐๐	ผู้ที่ยากจนและด้อย โอกาสมีคุณภาพ ชีวิตที่ดีขึ้น	ผู้ที่ยากจนและด้อย โอกาสมีคุณภาพ ชีวิตที่ดีขึ้น	อบต. ห้วยโรง
๔	สนับสนุนสิ่งของแก่ภัย หนาวผู้สูงอายุ	เพื่อบรรเทาปัญหาภัย หนาวแก่ผู้สูงอายุ	จัด ส วัส ต ิ ก า ร ใ ห้ กั บ ประชาชน	๘๐,๐๐๐	๘๐,๐๐๐	๘๐,๐๐๐	๘๐,๐๐๐	ลด อ ัต ร า ก า ร เจ็บป่วยจากภัย หนาวของผู้สูงอายุ ในตำบล	ลดอัตราการเจ็บป่วย จากภัยหนาวของ ผู้สูงอายุในตำบล	อบต. ห้วยโรง
๕	เงินสมทบกองทุนประกันสังคม	เพื่อจ่ายเป็นเงินสมทบ กองทุนประกันสังคมที่อบต. ต้องจ่ายฯ	จ่ายให้พนักงานจ้างตาม พร.บ. ประกันสังคม พ.ศ.๒๕๓๓	๖๑,๐๐๐	๖๑,๐๐๐	๖๑,๐๐๐	๖๑,๐๐๐	ทุกเดือน	ป ฎ ิ บ ั ต ิ ฎ ก ต า ม กฎหมาย	อบต. ห้วยโรง

ที่	โครงการ	วัตถุประสงค์	เป้าหมาย (ผลผลิตของโครงการ)	งบประมาณและที่ผ่านมา				ตัวชี้วัด (KPI)	ผลที่คาดว่าจะได้รับ	หน่วยงาน รับผิดชอบหลัก
				๒๕๖๑ (บาท)	๒๕๖๒ (บาท)	๒๕๖๓ (บาท)	๒๕๖๔ (บาท)			
๖	เบี้ยยังชีพผู้ป่วยเอดส์	เพื่อจ่ายเป็นเงินสงเคราะห์ผู้ป่วยโรคเอดส์	จัดสรรเบี้ยยังชีพผู้ป่วยเอดส์	๑๘,๐๐๐	๑๘,๐๐๐	๑๘,๐๐๐	๑๘,๐๐๐	ผู้ป่วยโรคเอดส์มีคุณภาพชีวิตที่ดีขึ้น	ผู้ป่วยโรคเอดส์มีคุณภาพชีวิตที่ดีขึ้น	อบต. ห้วยโรง
๗	สำรองจ่าย	เพื่อจ่ายเป็นเงินสำรองจ่ายกรณีฉุกเฉินจำเป็นเร่งด่วนหรือไม่สามารถเบิกจ่ายจากเงินงบประมาณรายจ่ายประเภทใดประเภทหนึ่ง	เพื่อป้องกันและบรรเทาความเดือดร้อนให้แก่ประชาชนโดยส่วนรวมในเขต อบต.ห้วยโรง	๑๒๗,๐๐๐	๑๒๗,๐๐๐	๑๒๗,๐๐๐	๑๒๗,๐๐๐	จ่ายตามปีงบประมาณ	ประชาชนมีคุณภาพชีวิตที่ดีขึ้น	อบต. ห้วยโรง
๘	เงินช่วยเหลือ	เพื่อจ่ายเป็นเงินช่วยเหลือพิเศษ (เงินรางวัลนำจับ)	เพื่อจ่ายเป็นเงินช่วยเหลือพิเศษ เงินรางวัลนำจับ	๑๐,๐๐๐	๑๐,๐๐๐	๑๐,๐๐๐	๑๐,๐๐๐	จ่ายตามปีงบประมาณ	ประชาชนมีคุณภาพชีวิตที่ดีขึ้น	อบต. ห้วยโรง
๙	เงินสมทบกองทุนบำเหน็จบำนาญข้าราชการส่วนท้องถิ่น (กบท.)	เงินสมทบกองทุนบำเหน็จบำนาญข้าราชการส่วนท้องถิ่น (กบท.)	เงินสมทบกองทุนบำเหน็จบำนาญข้าราชการส่วนท้องถิ่น (กบท.)	๑๔๐,๐๐๐	๑๔๐,๐๐๐	๑๔๐,๐๐๐	๑๔๐,๐๐๐	จ่ายตามปีงบประมาณ	สมทบกองทุน กบท.	อบต. ห้วยโรง
รวม	๙ โครงการ									

รายละเอียดโครงการพัฒนา  
แผนพัฒนาท้องถิ่นสี่ปี (พ.ศ.๒๕๖๑ - ๒๕๖๔)  
สำหรับ องค์กรปกครองส่วนท้องถิ่นดำเนินการ  
องค์การบริหารส่วนตำบลห้วยโรง

แบบ ผ. ๐๑

- ก. ยุทธศาสตร์จังหวัดที่ ๒ เป็นเมืองน่าอยู่ที่มีความมั่นคงปลอดภัย  
ข. ยุทธศาสตร์การพัฒนาขององค์กรปกครองส่วนท้องถิ่นในเขตจังหวัดเพชรบุรี ที่ ๒

๒. ยุทธศาสตร์การพัฒนาด้านคุณภาพชีวิตและสังคม

๒.๓ แผนงานการศาสนาวัฒนธรรมและนันทนาการ

ที่	โครงการ	วัตถุประสงค์	เป้าหมาย (ผลผลิตของโครงการ)	งบประมาณและที่ผ่านมา				ตัวชี้วัด (KPI)	ผลที่คาดว่าจะได้รับ	หน่วยงาน รับผิดชอบ หลัก
				๒๕๖๑ (บาท)	๒๕๖๒ (บาท)	๒๕๖๓ (บาท)	๒๕๖๔ (บาท)			
๑	จัดซื้อเครื่องออกกำลังกาย ติดตั้ง ม.๑-ม.๔ - เครื่องออกกำลังกาย วางที่ศูนย์สาธิตกาจับ ๖๐,๐๐๐ บาท	เพื่อให้ประชาชนมีเครื่อง ออกกำลังกาย	เครื่องออกกำลังกาย ๔ ชุด	๔๐๐,๐๐๐				หมู่ละ ๑ แห่ง	ประชาชนมีอุปกรณ์ กีฬาที่มีประสิทธิภาพ	อบต. ห้วยโรง
๒	สร้างสนามฟุตบอลหน้าวัด กาจับพร้อมไฟฟ้าครบ วงจร ม.๓	เพื่อให้ประชาชนหมู่ที่ ๓ มีสถานที่ออกกำลังกาย	สนามฟุตบอล ๑ จุด	๕๐๐,๐๐๐				๑ แห่ง	ประชาชนมีสนาม กีฬาออกกำลังกาย	อบต. ห้วยโรง
๓	ซ่อมแซม บำรุงรักษา สนามกีฬา	เพื่อบำรุง รักษา และ สนาม	สนามกีฬา อุปกรณ์กีฬา ต่าง ๆ	๕๐,๐๐๐				หมู่ละ ๑ แห่ง	มีสนามกีฬาที่ได้ มาตรฐาน	อบต. ห้วยโรง
๔	โครงการกีฬาต้านยาเสพติด	เพื่อจ่ายเป็นค่าใช้จ่าย โครงการกีฬาต้านยาเสพติด	จัดการแข่งขันกีฬภายใน ตำบล เพื่อส่งเสริมการเล่น กีฬาภายในตำบล	๒๕,๐๐๐	๒๕,๐๐๐	๒๕,๐๐๐	๒๕,๐๐๐	๑ ครั้ง	ประชาชนมีพื้นที่ สำหรับออกกำลังกาย	อบต. ห้วยโรง

ที่	โครงการ	วัตถุประสงค์	เป้าหมาย (ผลผลิตของโครงการ)	งบประมาณและที่ผ่านมา				ตัวชี้วัด (KPI)	ผลที่คาดว่าจะได้รับ	หน่วยงาน รับผิดชอบ หลัก
				๒๕๖๑ (บาท)	๒๕๖๒ (บาท)	๒๕๖๓ (บาท)	๒๕๖๔ (บาท)			
๕	ลานกีฬาเอนกประสงค์ ม. ๒	เพื่อมีสถานที่ในการออกกำลังกาย	ก่อสร้างลานกีฬาเอนกประสงค์ ม. ๒ ครบวงจร		๔,๗๗๐,๐๐๐			๑ ครั้ง	ประชาชนมีสนามกีฬาและอุปกรณ์กีฬาที่มีประสิทธิภาพ	อบต. ห้วยโรง
๖	โครงการอุปกรณ์กีฬาตำบล	เพื่อจ่ายเป็น ค่าจัดซื้อวัสดุอุปกรณ์กีฬาต่างๆ	เพื่อให้ประชาชน เขวชนมีอุปกรณ์กีฬาออกกำลังกาย	๔๐,๐๐๐	๔๐,๐๐๐	๔๐,๐๐๐	๔๐,๐๐๐	๔ หมู่บ้าน	ประชาชนในตำบลมีอุปกรณ์เพื่อใช้ในการออกกำลังกาย	อบต. ห้วยโรง
๗	อุดหนุนหน่วยงานอื่นในการจัดการแข่งขันกีฬา	เพื่อส่งเสริมการออกกำลังกาย	สนับสนุนงบฯให้หน่วยงานต่างๆ ในการจัดการแข่งขันกีฬา	๑๐,๐๐๐	๑๐,๐๐๐	๑๐,๐๐๐	๑๐,๐๐๐	ปีละ ๑ครั้ง	ประชาชนมีความสามัคคีและมีสุขภาพที่แข็งแรง	อบต. ห้วยโรง
๘	จัดกิจกรรมออกกำลังกายแก่ผู้สูงอายุ และเยาวชนและบุคคลทั่วไป	เพื่อส่งเสริมการออกกำลังกาย	กิจกรรมออกกำลังกายของผู้สูงอายุ และเยาวชน	๑๐,๐๐๐	๑๐,๐๐๐	๑๐,๐๐๐	๑๐,๐๐๐	๑ ครั้ง	ผู้ สูง อ า ยู แ ลະ เยาวชนมีสุขภาพร่างกายแข็งแรง	อบต. ห้วยโรง
๙	สนับสนุนเยาวชนและประชาชนแข่งขันกีฬาระดับอำเภอหรือจังหวัด	เพื่อส่งเสริมการออกกำลังกาย	จัดสรรงบฯ ๑๐,๐๐๐ บาท	๑๐,๐๐๐	๑๐,๐๐๐	๑๐,๐๐๐	๑๐,๐๐๐	๑ ครั้ง	มีสุขภาพแข็งแรง รู้จักความสามัคคี มีน้ำใจนักกีฬา	อบต. ห้วยโรง
๑๐	อุปกรณ์เครื่องเสียงเต็นท์แอร์บิก	เพื่อส่งเสริมการออกกำลังกาย	จัดสรรงบประมาณดำเนินการ	๕๐,๐๐๐				๑ แห่ง	ประชาชนมีสุขภาพแข็งแรง	อบต. ห้วยโรง
๑๑	ลวดตาข่ายล้อมสนามกีฬาหน้าวัดกาจับ	เพื่อส่งเสริมการออกกำลังกาย	ยาว ๕๐ เมตร กว้าง ๔๕ เมตร	๑๐๐,๐๐๐				๑ แห่ง	ประชาชนมีพื้นที่สำหรับออกกำลังกาย	อบต. ห้วยโรง
๑๒	โครงการ To be number one (กิจกรรมฝึกอบรมทักษะการเล่นกีฬาขั้นพื้นฐาน)	เพื่อให้เยาวชนมีสุขภาพที่แข็งแรง และห่างไกลจากยาเสพติด	กิจกรรมฝึกอบรมทักษะการเล่นกีฬาขั้นพื้นฐาน	๒๗,๐๐๐	๒๗,๐๐๐	๒๗,๐๐๐	๒๗,๐๐๐	ปีละ ๑ครั้ง	มีสุขภาพแข็งแรง รู้จักความสามัคคี มีน้ำใจนักกีฬา	กอง การศึกษา ฯ



ที่	โครงการ	วัตถุประสงค์	เป้าหมาย (ผลผลิตของโครงการ)	งบประมาณและที่ผ่านมา				ตัวชี้วัด (KPI)	ผลที่คาดว่าจะได้รับ	หน่วยงาน รับผิดชอบหลัก
				๒๕๖๑ (บาท)	๒๕๖๒ (บาท)	๒๕๖๓ (บาท)	๒๕๖๔ (บาท)			
๑๓	โครงการตั้งเสาโครงเหล็กพร้อมติดตั้งตาข่ายกันลูกฟุตบอล หมู่ที่ ๑	เพื่อส่งเสริมการออกกำลังกาย	ตั้งเสาโครงเหล็กพร้อมติดตั้งตาข่ายกัน ลูกฟุตบอล หมู่ ๑ ยาว ๑๗ ม. สูง ๖ ม.	๔๐,๐๐๐	๔๐,๐๐๐	๔๐,๐๐๐	๔๐,๐๐๐	๑ แห่ง	ประชาชนมีสนามกีฬาและอุปกรณ์กีฬาที่มีประสิทธิภาพ	อบต. ห้วยโรง
รวม	๑๓ โครงการ									

รายละเอียดโครงการพัฒนา  
แผนพัฒนาท้องถิ่นสี่ปี (พ.ศ.๒๕๖๑ - ๒๕๖๔)  
สำหรับ องค์กรปกครองส่วนท้องถิ่นดำเนินการ  
องค์การบริหารส่วนตำบลห้วยโรง

แบบ ผ. ๐๑

ก. ยุทธศาสตร์จังหวัดที่ ๒ เป็นเมืองน่าอยู่ที่มีความมั่นคงปลอดภัย

ข. ยุทธศาสตร์การพัฒนาขององค์กรปกครองส่วนท้องถิ่นในเขตจังหวัดเพชรบุรี ที่ ๒

๒. ยุทธศาสตร์การพัฒนาด้านคุณภาพชีวิตและสังคม

๒.๔ แผนงานการรักษาความสงบภายใน

ที่	โครงการ	วัตถุประสงค์	เป้าหมาย (ผลผลิตของโครงการ)	งบประมาณและที่ผ่านมา				ตัวชี้วัด (KPI)	ผลที่คาดว่าจะได้รับ	หน่วยงาน รับผิดชอบหลัก
				๒๕๖๑ (บาท)	๒๕๖๒ (บาท)	๒๕๖๓ (บาท)	๒๕๖๔ (บาท)			
๑	สร้างความรู้ ความเข้าใจ ประชาสัมพันธ์ต่อต้านและ ป้องกันยาเสพติด	เพื่อให้เยาวชนตระหนัก ถึงพิษภัยของยาเสพติด และลด ละ เลิกยาเสพติด	เยาวชนในตำบล ลด ละ เลิก ยาเสพติดโดยเด็ดขาด	๒๐,๐๐๐	๒๐,๐๐๐	๒๐,๐๐๐	๒๐,๐๐๐	๑ ครั้ง	เยาวชนหันมาร่วม กันทำกิจกรรมที่ สร้างสรรค์ ไม่หันไป ติดยาเสพติดอีก	อบต. ห้วยโรง
๒	โครงการรณรงค์ป้องกัน และแก้ไขปัญหาการแพร่ ระบาดของยาเสพติด	เพื่อจ่ายเป็นค่าใช้จ่ายใน การจัดโครงการรณรงค์ ป้องกัน และแก้ไขปัญหา การแพร่ระบาดของยา เสพติด	เพื่อ ป้องกันและแก้ไข ปัญหาการแพร่ระบาดของ ยาเสพติด	๓๐,๐๐๐	๓๐,๐๐๐	๓๐,๐๐๐	๓๐,๐๐๐	๑ ครั้ง	เยาวชนมีจิตสำนึก ที่ดีและไม่ยุ่งเกี่ยว กับยาเสพติด	อบต. ห้วยโรง
๓	โครงการป้องกันและแก้ไข ปัญหา ยาเสพติด แบบ บูรณาการร่วม	เพื่อจ่ายเป็นค่าใช้จ่ายตาม โครงการฯ แบบบูรณาการ ใน การป้องกันกลุ่มเสี่ยง เช่น เด็กและเยาวชนในโรงเรียน สถานศึกษา ไม่ให้เข้าไป เกี่ยวข้องกับยาเสพติด	กิจกรรมบำบัดฟื้นฟูผู้ติด/ ผู้เสพยาเสพติด และกิจกรรม การสร้างภูมิคุ้มกันเ็นเยาวชน กลุ่มเสี่ยง	๒๐,๐๐๐	๒๐,๐๐๐	๒๐,๐๐๐	๒๐,๐๐๐	๑ ครั้ง	ลดปัญหา ยาเสพติด	อบต. ห้วยโรง

ที่	โครงการ	วัตถุประสงค์	เป้าหมาย (ผลผลิตของโครงการ)	งบประมาณและที่ผ่านมา				ตัวชี้วัด (KPI)	ผลที่คาดว่าจะได้รับ	หน่วยงาน รับผิดชอบหลัก
				๒๕๖๑ (บาท)	๒๕๖๒ (บาท)	๒๕๖๓ (บาท)	๒๕๖๔ (บาท)			
๔	จัดซื้อชุดตรวจสอบสารเสพติด	เพื่อบูรณาการร่วมกับ ตำรวจคัดกรองผู้เสพยาเสพติด	จัดซื้อชุดตรวจสอบสารเสพติด โดยร่วมกับ กำนัน ผู้ใหญ่บ้าน ผู้นำในตำบล และเจ้าหน้าที่ตำรวจคัดกรองผู้เสพเพื่อบำบัดต่อไป	๖๐,๐๐๐	๖๐,๐๐๐	๖๐,๐๐๐	๖๐,๐๐๐	ปีละ ๑ ครั้ง	ลดปัญหาผู้เสพยาเสพติด	อบต. ห้วยโรง
๕	โครงการเพิ่มประสิทธิภาพบุคลากรปฏิบัติงานด้านยาเสพติด (อำเภอเขาย้อย)	เพื่อสนับสนุนงบประมาณให้แก่หน่วยงาน กลุ่มองค์กร และสอดคล้องกับยุทธศาสตร์	ตามโครงการที่ได้รับอนุมัติงบฯ	๓๐,๐๐๐	๓๐,๐๐๐	๓๐,๐๐๐	๓๐,๐๐๐	๑ ครั้ง	การบูรณาการร่วมระหว่างหน่วยงาน	ส่วนต่างๆ
รวม	๕ โครงการ									

รายละเอียดโครงการพัฒนา  
แผนพัฒนาท้องถิ่นสี่ปี (พ.ศ.๒๕๖๑ - ๒๕๖๔)  
สำหรับ องค์กรปกครองส่วนท้องถิ่นดำเนินการ  
องค์การบริหารส่วนตำบลห้วยโรง

แบบ ผ. ๐๑

- ก. ยุทธศาสตร์จังหวัดที่ ๒ เป็นเมืองน่าอยู่ที่มีความมั่นคงปลอดภัย  
ข. ยุทธศาสตร์การพัฒนาขององค์กรปกครองส่วนท้องถิ่นในเขตจังหวัดเพชรบุรี ที่ ๓  
๓. ยุทธศาสตร์การพัฒนาด้านสาธารณสุข

๓.๑ แผนงานสาธารณสุข

ที่	โครงการ	วัตถุประสงค์	เป้าหมาย (ผลผลิตของโครงการ)	งบประมาณและที่ผ่านมา				ตัวชี้วัด (KPI)	ผลที่คาดว่าจะได้รับ	หน่วยงาน รับผิดชอบหลัก
				๒๕๖๑ (บาท)	๒๕๖๒ (บาท)	๒๕๖๓ (บาท)	๒๕๖๔ (บาท)			
๑	โครงการ อสม. น้อยในสถานการศึกษา	เพื่อส่งเสริมให้เยาวชนมีความรู้ ความเข้าใจในการดูแลสุขภาพ	จัดกิจกรรมฯ จำนวน ๑ ครั้ง	๖,๐๐๐	๖,๐๐๐	๖,๐๐๐	๖,๐๐๐	ปีละ ๑ ครั้ง	เยาวชนตำบลห้วยโรง มีสุขภาพอนามัยที่ดี	อบต. ห้วยโรง
๒	โครงการรณรงค์เฝ้าระวังควบคุม ป้องกันและระงับการแพร่ระบาดของโรคไข้เลือดออก	เพื่อส่งเสริมให้การควบคุมและป้องกันโรคติดต่อที่อาจเกิดขึ้นในหมู่บ้านในเขต อบต.	พ่นหมอกควันและน้ำยาสารเคมีกำจัดแมลง ยุง ในเขตพื้นที่ของ อบต.	๖๐,๐๐๐	๖๐,๐๐๐	๖๐,๐๐๐	๖๐,๐๐๐	ปีละ ๑ ครั้ง	ประชาชนในเขตพื้นที่ อบต.ปลอดภัย ด้านโรคไข้เลือดออก	อบต.และรพ.สต.ห้วยโรง
๓	จัดซื้อเครื่องพ่นยุงลายขนาดเล็ก	เพื่อป้องกันกำจัดยุงลายได้อย่างมีประสิทธิภาพ	จัดซื้อ ๑ เครื่อง	๕๐,๐๐๐				๑ เครื่อง	ประชาชนในเขตพื้นที่ อบต. ปลอดภัยด้านโรคไข้เลือดออก	อบต.และรพ.สต.ห้วยโรง
๔	โครงการสัตว์ปลอดโรคคนปลอดภัย จากโรคพิษสุนัขบ้า	เพื่อป้องกันและควบคุมโรคพิษสุนัขบ้า และโรคจากสัตว์ต่างๆ	ฉีดวัคซีนป้องกันพิษสุนัขบ้าในเขต อบต.	๔๐,๐๐๐	๔๐,๐๐๐	๔๐,๐๐๐	๔๐,๐๐๐	ปีละ ๑ ครั้ง	ในเขตพื้นที่ อบต. ปราศจากโรคพิษสุนัขบ้าจำนวนสัตว์เลี้ยงในเขตพื้นที่ อบต.มีจำนวนลดลง	อบต.และรพ.สต.ห้วยโรง

ที่	โครงการ	วัตถุประสงค์	เป้าหมาย (ผลผลิตของโครงการ)	งบประมาณและที่ผ่านมา				ตัวชี้วัด (KPI)	ผลที่คาดว่าจะได้รับ	หน่วยงาน รับผิดชอบ หลัก
				๒๕๖๑ (บาท)	๒๕๖๒ (บาท)	๒๕๖๓ (บาท)	๒๕๖๔ (บาท)			
๕	โครงการส่งเสริมภาวะโภชนาการในหญิงตั้งครรภ์และเด็กก่อนวัยเรียน(๐-๕ปี)	เพื่อส่งเสริมโภชนาการของหญิงในครรภ์และเด็กก่อนวัยเรียน	จัดกิจกรรมฯ จำนวน ๑ ครั้ง	๒๐,๐๐๐	๒๐,๐๐๐	๒๐,๐๐๐	๒๐,๐๐๐	ปีละ ๑ ครั้ง	ประชาชนมีสุขภาพที่แข็งแรง	อบต.และรพ.สต.ห้วยโรง
๖	โครงการอบรมแกนนำครอบครัวในการดูแลผู้สูงอายุ	เพื่อให้ความรู้ในการดูแลผู้สูงอายุได้ถูกวิธี	จัดกิจกรรมฯ จำนวน ๑ ครั้ง	๑๐,๐๐๐	๑๐,๐๐๐	๑๐,๐๐๐	๑๐,๐๐๐	ปีละ ๑ ครั้ง	ผู้สูงอายุมีสุขภาพที่แข็งแรง	อบต.และรพ.สต.ห้วยโรง
๗	โครงการมาตรฐานอาหารปลอดภัยตำบลห้วยโรง	เพื่อเป็นการดูแลสุขภาพประชาชนในตำบล	จัดกิจกรรมฯ จำนวน ๑ ครั้ง	๓๐,๐๐๐	๓๐,๐๐๐	๓๐,๐๐๐	๓๐,๐๐๐	ปีละ ๑ ครั้ง	ประชาชนมีสุขภาพที่แข็งแรง	อบต.และรพ.สต.ห้วยโรง
๘	โครงการอบรมให้ความรู้เรื่องมะเร็งปากมดลูก	เพื่อป้องกันโรคมะเร็ง	ปีละ ๑ ครั้ง	๖,๐๐๐	๖,๐๐๐	๖,๐๐๐	๖,๐๐๐	ปีละ ๑ ครั้ง	ประชาชนได้รับการตรวจสุขภาพ	อบต.และรพ.สต.ห้วยโรง
๙	นวดแผนไทย	เพื่อดูแลรักษาสุขภาพอย่างถูกวิธี	ปีละ ๑ ครั้ง	๑๐,๐๐๐	๑๐,๐๐๐	๑๐,๐๐๐	๑๐,๐๐๐	ปีละ ๑ ครั้ง	ประชาชนมีความรู้เบื้องต้นเกี่ยวกับการแพทย์แผนไทย	อบต.และรพ.สต.ห้วยโรง
๑๐	โครงการกองทุนหลักประกันสุขภาพในระดับท้องถิ่น (สปสช.)	เพื่อจ่ายเป็นค่าใช้จ่ายโครงการกองทุนหลักประกันสุขภาพในระดับท้องถิ่น (สปสช.)	เพื่อดำเนินกิจกรรมเกี่ยวกับการส่งเสริมสุขภาพ การป้องกันโรคและการฟื้นฟูสุขภาพให้กับประชาชนในพื้นที่	๕๐,๐๐๐	๕๐,๐๐๐	๕๐,๐๐๐	๕๐,๐๐๐	ปีละ ๑ ครั้ง	เพื่อให้ประชาชนได้รับการดูแลสุขภาพอย่างทั่วถึง	อบต.และรพ.สต.ห้วยโรง
๑๑	โครงการฝึกอบรมให้ความรู้แก่เยาวชน และประชาชนทั่วไปด้านสาธารณสุข	เพื่อเพิ่มพูนความรู้ในด้านต่างๆให้กับประชาชนในตำบล	จัดกิจกรรมฝึกอบรมฯ จำนวน ๑ ครั้ง	๒๐,๐๐๐	๒๐,๐๐๐	๒๐,๐๐๐	๒๐,๐๐๐	ปีละ ๑ ครั้ง	ประชาชนมีความรู้ในด้านที่เข้ารับการฝึก อบรมและสามารถนำมาใช้ในชีวิิต	อบต.และรพ.สต.ห้วยโรง

ที่	โครงการ	วัตถุประสงค์	เป้าหมาย (ผลผลิตของโครงการ)	งบประมาณและที่ผ่านมา				ตัวชี้วัด (KPI)	ผลที่คาดว่าจะ ได้รับ	หน่วยงาน รับผิดชอบ หลัก
				๒๕๖๑ (บาท)	๒๕๖๒ (บาท)	๒๕๖๓ (บาท)	๒๕๖๔ (บาท)			
๑๒	โครงการพัฒนาศักยภาพด้าน การบริการประชาชนของ อาสาสมัครสาธารณสุขมูลฐาน	เพื่อสนับสนุนการปฏิบัติงาน บริการประชาชนของ อสม.	ปีละ ๑ ครั้ง	๒๐,๐๐๐	๒๐,๐๐๐	๒๐,๐๐๐	๒๐,๐๐๐	ปีละ ๑ ครั้ง	การปฏิบัติงานของ อสม. อย่างถูกต้อง	อบต.และ รพ.สต.ห้วย โรง
๑๓	โครงการปรับเปลี่ยน พฤติกรรมเพื่อส่งเสริม ป้องกันโรคไม่ติดต่อเรื้อรัง ตำบลห้วยโรง	เพื่อส่งเสริมให้ประชาชน ทั่วไปมีสุขภาพที่ถูกต้อง และมีสุขภาวะที่สมบูรณ์ แข็งแรง	จัดกิจกรรมฯ จำนวน ๑ ครั้ง	๒๐,๐๐๐	๒๐,๐๐๐	๒๐,๐๐๐	๒๐,๐๐๐	ปีละ ๑ ครั้ง	ประชาชนได้รับ บริการด้านสุขภาพ อย่างทั่วถึง	อบต.และ รพ.สต.ห้วย โรง
๑๔	อุดหนุนงบประมาณตาม โครงการที่ขอรับการ สนับสนุน	เพื่อสนับสนุนงบประมาณ ให้แก่หน่วยงาน กลุ่ม องค์กร ชุมชนที่ดำเนิน กิจกรรมสอดคล้องกับ ยุทธศาสตร์ นโยบาย ของรัฐบาลและอบต.	ตามโครงการที่ได้รับอนุมัติ งบบฯ	๒๐,๐๐๐	๒๐,๐๐๐	๒๐,๐๐๐	๒๐,๐๐๐	ปีละ ๑ ครั้ง	การบูรณาการร่วม ระหว่างหน่วยงาน	ส่วนต่างๆ
รวม	๑๔ โครงการ									

รายละเอียดโครงการพัฒนา  
แผนพัฒนาท้องถิ่นสี่ปี (พ.ศ.๒๕๖๑ - ๒๕๖๔)  
สำหรับ องค์กรปกครองส่วนท้องถิ่นดำเนินการ  
องค์การบริหารส่วนตำบลห้วยโรง

ก. ยุทธศาสตร์จังหวัดที่ ๒ เป็นเมืองน่าอยู่ที่มีความมั่นคงปลอดภัย

ข. ยุทธศาสตร์การพัฒนาขององค์กรปกครองส่วนท้องถิ่นในเขตจังหวัดเพชรบุรี ที่ ๔

๔. ยุทธศาสตร์การพัฒนาด้านการศึกษา ศาสนา ศิลปวัฒนธรรม และภูมิปัญญาท้องถิ่น

๔.๑ แผนงานการศึกษา

ที่	โครงการ	วัตถุประสงค์	เป้าหมาย (ผลผลิตของโครงการ)	งบประมาณและที่ผ่านมา				ตัวชี้วัด (KPI)	ผลที่คาดว่าจะได้รับ	หน่วยงาน รับผิดชอบ หลัก
				๒๕๖๑ (บาท)	๒๕๖๒ (บาท)	๒๕๖๓ (บาท)	๒๕๖๔ (บาท)			
๑	โครงการอาหารกลางวัน (รร.วัดห้วยโรง)	เพื่อจ่ายสนับสนุนเป็น ค่าอาหารกลางวันให้แก่ เด็กนักเรียนโรงเรียนวัด ห้วยโรง	เพื่อให้เด็กนักเรียนมี อาหารรับประทานโดยไม่ เสียค่าใช้จ่าย	๕๕๖,๐๐๐	๕๕๖,๐๐๐	๕๕๖,๐๐๐	๕๕๖,๐๐๐	จำนวน ๑ โรงเรียน	เด็กนักเรียนในเขต พื้นที่อบต. มีอาหาร กลางวันรับประทาน	อบต. ห้วยโรง
๒	โครงการสนับสนุนค่าใช้จ่าย การบริหารสถาน ศึกษา (อาหารกลางวัน)	เพื่อส่งเสริมและสนับสนุน การเรียนการสอนของ เด็กนักเรียนให้มีอาหาร กลางวันรับประทานโดย ไม่ต้องเสียค่าใช้จ่าย	เด็กนักเรียน ศพด.ห้วยโรง	๑๒๐,๐๐๐	๑๒๐,๐๐๐	๑๒๐,๐๐๐	๑๒๐,๐๐๐	จำนวน ๑ ศพด.	เด็กนักเรียนในเขต พื้นที่อบต. มีอาหาร กลางวันรับประทาน โดยไม่ต้องเสียค่าใช้จ่าย	อบต. ห้วยโรง
๓	ค่าอาหารเสริม (นม)	เพื่อจ่ายเป็นค่าอาหาร เสริม(นม)สำหรับเด็ก นักเรียนโรงเรียนวัดห้วย โรง และศูนย์พัฒนาเด็ก เล็ก อบต.ห้วยโรง	เพื่อส่งเสริมให้เด็กนักเรียน ให้มีอาหารเสริม(นม)ดื่ม โดยไม่ต้องเสียค่าใช้จ่าย	๓๔๐,๐๐๐	๓๔๐,๐๐๐	๓๔๐,๐๐๐	๓๔๐,๐๐๐	จำนวน ๑ โรงเรียน จำนวน ๑ ศพด.	เด็กนักเรียนในเขต พื้นที่อบต.มี อาหาร เสริม (นม)รับประทาน โดยไม่ต้องเสียค่าใช้จ่าย	อบต. ห้วยโรง

ที่	โครงการ	วัตถุประสงค์	เป้าหมาย (ผลผลิตของโครงการ)	งบประมาณและที่ผ่านมา				ตัวชี้วัด (KPI)	ผลที่คาดว่าจะได้รับ	หน่วยงาน รับผิดชอบหลัก
				๒๕๖๑ (บาท)	๒๕๖๒ (บาท)	๒๕๖๓ (บาท)	๒๕๖๔ (บาท)			
๔	โครงการสนับสนุนค่าใช้จ่ายการบริหารสถานศึกษา ประเภทค่าใช้จ่ายในการจัดการเรียนการสอน (รายหัว) ศพด.อบต.ห้วยโรง	เพื่อเพิ่มศักยภาพการพัฒนาศพด.อบต.ห้วยโรง ให้มีประสิทธิภาพ	สนับสนุนค่าใช้จ่ายแก่ ศพด.อบต.ห้วยโรง ได้แก่ ค่าหนังสือเรียนและสื่อการเรียนการสอน ค่าวัสดุ อุปกรณ์ ครุภัณฑ์ ค่าจัดซื้อเครื่องเล่น ค่ารายหัวนักเรียน ค่าใช้จ่ายในการจัดกิจกรรมต่างๆ และ ค่าใช้จ่ายอื่นที่เกี่ยวข้อง	๔๐,๘๐๐	๔๐,๘๐๐	๔๐,๘๐๐	๔๐,๘๐๐	จำนวน ๑ ศพด.	การบริหารจัดการศึกษาของโรงเรียนในเขตพื้นที่ อบต.มี ประสิทธิภาพ	อบต. ห้วยโรง
๕	จัดซื้อหนังสือพิมพ์ประจำหมู่บ้าน	เพื่อประชาชนได้รับรู้ข่าวสาร	ประชาชนหมู่ที่ ๑ - ๔	๔๐,๐๐๐	๔๐,๐๐๐	๔๐,๐๐๐	๔๐,๐๐๐	จำนวนปีละ ๑๒ เดือน	ประชาชนได้รับข่าวสารทั่วถึง	อบต. ห้วยโรง
๖	โครงการวันเด็ก	เพื่อจ่ายเป็นค่าใช้จ่ายในการจัดโครงการวันเด็ก	จัดกิจกรรมวันเด็กแห่งชาติเพื่อให้ความสำคัญแก่เด็กและส่งเสริมให้รู้จักบทบาทหน้าที่ของตนเอง	๓๐,๐๐๐	๓๐,๐๐๐	๓๐,๐๐๐	๓๐,๐๐๐	ปีละ ๑ ครั้ง	เด็กกล้าแสดงออกในการร่วมกิจกรรมต่างๆ	กอง การศึกษา อบต. ห้วยโรง
๗	สนับสนุนเครื่องทำน้ำเย็นโรงเรียนวัดห้วยโรง	เพื่อให้เด็กนักเรียนมีน้ำดื่ม	จำนวน ๑ เครื่อง		๓๐,๐๐๐			๑ เครื่อง	เด็กนักเรียนมีน้ำดื่มอย่างเพียงพอ	อบต. ห้วยโรง
๘	ปรับปรุง ซ่อมแซม ศูนย์พัฒนาเด็กเล็ก	เพื่อปรับปรุงอาคารสถานที่ให้สภาพเหมาะสมต่อการเรียนการสอน	ปรับปรุงศูนย์พัฒนาเด็กเล็กที่อยู่ในความดูแลของอบต.	๑๐๐,๐๐๐				ปีละ ๑ ครั้ง	อบต.มี ศพด.ที่ได้มาตรฐานสามารถจัดการเรียนการสอนได้อย่างมีประสิทธิภาพ	ส่วน การศึกษา
รวม	๘ โครงการ									



รายละเอียดโครงการพัฒนา  
 แผนพัฒนาท้องถิ่นสี่ปี (พ.ศ.๒๕๖๑ - ๒๕๖๔)  
 สำหรับ องค์กรปกครองส่วนท้องถิ่นดำเนินการ  
 องค์การบริหารส่วนตำบลห้วยโรง

- ก. ยุทธศาสตร์จังหวัดที่ ๒ เป็นเมืองน่าอยู่ที่มีความมั่นคงปลอดภัย
- ข. ยุทธศาสตร์การพัฒนาขององค์กรปกครองส่วนท้องถิ่นในเขตจังหวัดเพชรบุรี ที่ ๔
- ๔. ยุทธศาสตร์การพัฒนาด้านการศึกษา ศาสนา ศิลปวัฒนธรรม และภูมิปัญญาท้องถิ่น

๔.๒ แผนงานการศาสนาวัฒนธรรมและนันทนาการ

ที่	โครงการ	วัตถุประสงค์	เป้าหมาย (ผลผลิตของโครงการ)	งบประมาณและที่ผ่านมา				ตัวชี้วัด (KPI)	ผลที่คาดว่าจะได้รับ	หน่วยงาน รับผิดชอบหลัก
				๒๕๖๑ (บาท)	๒๕๖๒ (บาท)	๒๕๖๓ (บาท)	๒๕๖๔ (บาท)			
๑	โครงการสืบสานภูมิปัญญาท้องถิ่น	เพื่อจ่ายเป็นค่าใช้จ่ายในโครงการสืบสานภูมิปัญญาท้องถิ่น	เพื่อเป็นการอนุรักษ์ธรรมเนียมประเพณี ศิลปวัฒนธรรมอันดี	๒๐,๐๐๐	๒๐,๐๐๐	๒๐,๐๐๐	๒๐,๐๐๐	ปี ๑ ครั้ง	ธรรมเนียมประเพณีได้รับการอนุรักษ์ไว้	อบต. ห้วยโรง
๒	โครงการประเพณีสงกรานต์	เพื่อเป็นการส่งเสริมสนับสนุนบำรุงศาสนาให้คงอยู่สืบไป	จัดกิจกรรมส่งเสริมศาสนา จำนวน ๑ ครั้ง	๖๐,๐๐๐	๖๐,๐๐๐	๖๐,๐๐๐	๖๐,๐๐๐	ปี ๑ ครั้ง	กิจกรรมทางศาสนาได้รับการอนุรักษ์ไว้	อบต. ห้วยโรง
๓	โครงการวันพ่อ	เพื่อเป็นการเฉลิมพระเกียรติพ่อหลวงและระลึกถึงคุณพ่อ	จัดกิจกรรมวันพ่อ	๘๔,๐๐๐	๘๔,๐๐๐	๘๔,๐๐๐	๘๔,๐๐๐	ปี ๑ ครั้ง	เพื่อสร้างจิตสำนึกที่ดีให้แก่ประชาชน	อบต. ห้วยโรง
๔	โครงการวันแม่	เพื่อเป็นการเฉลิมพระเกียรติและระลึกถึงพระคุณแม่	จัดกิจกรรมวันแม่	๕,๐๐๐	๕,๐๐๐	๕,๐๐๐	๕,๐๐๐	ปี ๑ ครั้ง	เพื่อสร้างจิตสำนึกที่ดีให้แก่ประชาชน	อบต. ห้วยโรง
๕	โครงการส่งเสริมวัฒนธรรมแห่งเทียนเข้าพรรษา	เพื่อส่งเสริมบำรุงศาสนา	จัดสรรงบประมาณดำเนินการ	๕,๐๐๐	๕,๐๐๐	๕,๐๐๐	๕,๐๐๐	ปี ๑ ครั้ง	พุทธศาสนิกชนตระหนักถึงพุทธศาสนาตลอดไป	อบต. ห้วยโรง

ที่	โครงการ	วัตถุประสงค์	เป้าหมาย (ผลผลิตของโครงการ)	งบประมาณและที่ผ่านมา				ตัวชี้วัด (KPI)	ผลที่คาดว่าจะได้รับ	หน่วยงาน รับผิดชอบ หลัก
				๒๕๖๑ (บาท)	๒๕๖๒ (บาท)	๒๕๖๓ (บาท)	๒๕๖๔ (บาท)			
๖	โครงการสนับสนุนงบประมาณในการทำและประชาสัมพันธ์สินค้าหนึ่งตำบลหนึ่งผลิตภัณฑ์ของตำบล (OTOP)	เพื่อให้ประชาชนในเขต อบต. ได้มีเงินทุนเพื่อผลิตสินค้าหนึ่งตำบลหนึ่งผลิตภัณฑ์และเพื่อส่งเสริมสินค้า OTOP	สนับสนุนเงินทุนกลุ่มอาชีพสินค้าหนึ่งตำบลหนึ่งผลิตภัณฑ์ในเขต อบต.	๑๐,๐๐๐				ปี ๑ ครั้ง	ประชาชนในเขต อบต. มีเงินทุนผลิตสินค้าหนึ่งตำบลหนึ่งผลิตภัณฑ์เพื่อจำหน่ายให้เป็นที่รู้จักแพร่หลายเพิ่มรายได้ให้สูงขึ้น	อบต. ห้วยโรง
๗	โครงการกิจกรรมแห่งงานพระนครคีรี-เมืองเพชรอำเภอยะโฮน	เพื่อดำเนินการจัดขบวนแห่และจัดกิจกรรมต่างๆ เพื่อร่วมงานพระนครคีรี - เมืองเพชร	จัดสรรงบประมาณดำเนินการ	๓๕,๐๐๐	๓๕,๐๐๐	๓๕,๐๐๐	๓๕,๐๐๐	ปี ๑ ครั้ง	การดำเนินงานกิจกรรมวันสำคัญต่างๆไปเป็น อย่างเรียบร้อย	อบต. ห้วยโรง
๘	โครงการวันลอยกระทง	เพื่ออนุรักษ์วัฒนธรรม	จัดสรรงบประมาณดำเนินการ	๑๗,๔๐๐	๑๗,๔๐๐	๑๗,๔๐๐	๑๗,๔๐๐	ปี ๑ ครั้ง	มีการอนุรักษ์สืบสาน	อบต. ห้วยโรง
๙	โครงการพัฒนาจิตใจโดยหลักธรรม	ส่งเสริมการปฏิบัติธรรม	ผู้สูงอายุและประชาชนทั่วไป	๑๐,๐๐๐	๑๐,๐๐๐	๑๐,๐๐๐	๑๐,๐๐๐	ปี ๑ ครั้ง	ประชาชนมีหลักธรรมในการดำเนินชีวิต	อบต. ห้วยโรง
๑๐	อุดหนุนงบประมาณตามโครงการที่ขอรับการสนับสนุน	เพื่อสนับสนุนงบประมาณให้แก่หน่วยงานกลุ่มองค์กรชุมชนที่ดำเนินกิจกรรมสอดคล้องกับยุทธศาสตร์นโยบายของรัฐบาลและอบต.	ตามโครงการที่ได้รับอนุมัติงบบฯ	๒๐,๐๐๐	๒๐,๐๐๐	๒๐,๐๐๐	๒๐,๐๐๐	ปี ๑ ครั้ง	การบูรณาการร่วมระหว่างหน่วยงาน	ส่วนต่างๆ
รวม	๑๐ โครงการ									

รายละเอียดโครงการพัฒนา  
แผนพัฒนาท้องถิ่นสี่ปี (พ.ศ.๒๕๖๑ - ๒๕๖๔)  
สำหรับ องค์กรปกครองส่วนท้องถิ่นดำเนินการ  
องค์การบริหารส่วนตำบลห้วยโรง

ก. ยุทธศาสตร์จังหวัดที่ ๒ เป็นเมืองน่าอยู่ที่มีความมั่นคงปลอดภัย

ข. ยุทธศาสตร์การพัฒนาขององค์กรปกครองส่วนท้องถิ่นในเขตจังหวัดเพชรบุรี ที่ ๕

๕. ยุทธศาสตร์การพัฒนาด้านทรัพยากรธรรมชาติและสิ่งแวดล้อม

๕.๑ แผนงานเคหะและชุมชน

ที่	โครงการ	วัตถุประสงค์	เป้าหมาย (ผลผลิตของโครงการ)	งบประมาณและที่ผ่านมา				ตัวชี้วัด (KPI)	ผลที่คาดว่าจะได้รับ	หน่วยงาน รับผิดชอบหลัก
				๒๕๖๑ (บาท)	๒๕๖๒ (บาท)	๒๕๖๓ (บาท)	๒๕๖๔ (บาท)			
๑	โครงการรณรงค์ประชาสัมพันธ์ การกำจัดขยะมูลฝอยให้ ถูกสุขลักษณะ	เพื่อกระตุ้นจิตสำนึก ประชาชนในการกำจัด ขยะมูลฝอยให้ถูก สุขลักษณะ	จัดกิจกรรมรณรงค์ จำนวน ๑ ครั้ง	๑๐,๐๐๐				ปี ๑ ครั้ง	ประชาชนมีจิตสำนึก ที่ดีในการกำจัดขยะ มูลฝอยให้ถูกวิธี	อบต. ห้วยโรง
๒	สนับสนุนค่าใช้จ่ายในการ บริหารจัดการระบบขยะ	เพื่อสนับสนุนการกำจัด ขยะมูลฝอยให้มีประสิทธิ ภาพ	ค่าจ้างเก็บขยะ ที่ทิ้งขยะ ฯลฯ	๕๐๐,๐๐๐	๕๐๐,๐๐๐	๕๐๐,๐๐๐	๕๐๐,๐๐๐	ปี ๑ ครั้ง	กำจัดขยะได้อย่าง มีประสิทธิภาพ	อบต. ห้วยโรง
๓	รณรงค์ประชาสัมพันธ์ให้ โรงงานอุตสาหกรรมมี ระบบบำบัดน้ำเสียที่มี ประสิทธิภาพ	เพื่อสร้างจิตสำนึกในการ ร่วมกันรับผิดชอบต่อสังคม	จัดกิจกรรมรณรงค์ จำนวน ๑ ครั้ง	๑๐,๐๐๐	๑๐,๐๐๐	๑๐,๐๐๐	๑๐,๐๐๐	ปี ๑ ครั้ง	โรงงานมีระบบบำบัด น้ำเสียที่ดีส่งผลต่อ สิ่งแวดล้อม	อบต. ห้วยโรง
๔	โครงการก่อสร้างบ่อดัก ไขมัน	เพื่อสร้างระบบบำบัด ไขมัน	โรงงาน ห้องเช่า และอื่นๆ		๕๐,๐๐๐			ปี ๑ ครั้ง	โรงงานมีระบบบ่ อดักไขมันที่ดีส่งผล ดีต่อสิ่งแวดล้อม	อบต. ห้วยโรง
รวม	๔ โครงการ									

รายละเอียดโครงการพัฒนา  
 แผนพัฒนาท้องถิ่นสี่ปี (พ.ศ.๒๕๖๑ - ๒๕๖๔)  
 สำหรับ องค์กรปกครองส่วนท้องถิ่นดำเนินการ  
 องค์การบริหารส่วนตำบลห้วยโรง

- ก. ยุทธศาสตร์จังหวัดที่ ๒ เป็นเมืองน่าอยู่ที่มีความมั่นคงปลอดภัย
- ข. ยุทธศาสตร์การพัฒนาขององค์กรปกครองส่วนท้องถิ่นในเขตจังหวัดเพชรบุรี ที่ ๕
- ๕. ยุทธศาสตร์การพัฒนาด้านทรัพยากรธรรมชาติและสิ่งแวดล้อม

๕.๒ แผนงานบริหารทั่วไป

ที่	โครงการ	วัตถุประสงค์	เป้าหมาย (ผลผลิตของโครงการ)	งบประมาณและที่ผ่านมา				ตัวชี้วัด (KPI)	ผลที่คาดว่าจะได้รับ	หน่วยงาน รับผิดชอบหลัก
				๒๕๖๑ (บาท)	๒๕๖๒ (บาท)	๒๕๖๓ (บาท)	๒๕๖๔ (บาท)			
๑	ปรับปรุงภูมิทัศน์ สองข้างทางภายในตำบล	เพื่อกระตุ้นจิตสำนึกประชาชนให้มีส่วนร่วมในการอนุรักษ์ธรรมชาติและสิ่งแวดล้อม	สภาพแวดล้อมในตำบลดีขึ้นจากการดูแลรักษาของประชาชน	๑๐,๐๐๐	๑๐,๐๐๐	๑๐,๐๐๐	๑๐,๐๐๐	ปี ๑ ครั้ง	ประชาชนในพื้นที่เขต อบต. มีจิตสำนึก ร่วมกันอนุรักษ์ธรรมชาติและสิ่งแวดล้อม	อบต. ห้วยโรง
๒	โครงการกำจัดวัชพืชและปรับปรุงภูมิทัศน์ภายในตำบล	เพื่อตัดผักตบชวาในลำคลองเพื่อระบายน้ำไหลสะดวกขึ้น	ปีละ ๓ ครั้ง	๑๕๐,๐๐๐	๑๕๐,๐๐๐	๑๕๐,๐๐๐	๑๕๐,๐๐๐	ปีละ ๓ ครั้ง	แก้ปัญหาน้ำท่วมและความสะอาดเป็นระเบียบเรียบร้อย	อบต. ห้วยโรง
๓	จัดซื้อเรือหางยาวสแตนเลสไว้เก็บผักตบ	เพื่อให้ที่สาธารณะในตำบลสะอาด	ตามแบบอบต.กำหนด			๓๕๐,๐๐๐		๑ ลำ	พื้นที่ในตำบลมีความเป็นระเบียบสวยงาม	อบต. ห้วยโรง
๔	ปลูกต้นไม้บริเวณไหล่ทาง	เพื่อกระตุ้นจิตสำนึกประชาชนให้รักสิ่งแวดล้อม	พันธุ์ไม้ที่จะใช้ปลูก	๓๐,๐๐๐				ปี ๑ ครั้ง	สิ่งแวดล้อมดีขึ้น	อบต. ห้วยโรง
๕	โครงการกวาดบ้านกวาดเมือง	เพื่อกระตุ้นจิตสำนึกประชาชนให้รักสิ่งแวดล้อม	รณรงค์จัดเก็บขยะ	๑๕,๐๐๐	๑๕,๐๐๐	๑๕,๐๐๐	๑๕,๐๐๐	ปีละ ๑ ครั้ง	สิ่งแวดล้อมดีขึ้น	อบต. ห้วยโรง

ที่	โครงการ	วัตถุประสงค์	เป้าหมาย (ผลผลิตของโครงการ)	งบประมาณและที่ผ่านมา				ตัวชี้วัด (KPI)	ผลที่คาดว่าจะได้รับ	หน่วยงาน รับผิดชอบหลัก
				๒๕๖๑ (บาท)	๒๕๖๒ (บาท)	๒๕๖๓ (บาท)	๒๕๖๔ (บาท)			
๖	อุดหนุนงบประมาณตามโครงการที่ขอรับการสนับสนุน	เพื่อสนับสนุนงบประมาณให้แก่หน่วยงานกลุ่มองค์กร ชุมชนที่ดำเนินกิจกรรมสอดคล้องกับยุทธศาสตร์ นโยบายของรัฐบาลและอบต.	ตามโครงการที่ได้รับอนุมัติงบฯ	๒๐,๐๐๐				ปี ๑ ครั้ง	การบูรณาการร่วมระหว่างหน่วยงาน	ส่วนต่างๆ
รวม	๖ โครงการ									

รายละเอียดโครงการพัฒนา  
 แผนพัฒนาท้องถิ่นสี่ปี (พ.ศ.๒๕๖๑ - ๒๕๖๔)  
 สำหรับ องค์กรปกครองส่วนท้องถิ่นดำเนินการ  
 องค์การบริหารส่วนตำบลห้วยโรง

- ก. ยุทธศาสตร์จังหวัดที่ ๒ เป็นเมืองน่าอยู่ที่มีความมั่นคงปลอดภัย
- ข. ยุทธศาสตร์การพัฒนาขององค์กรปกครองส่วนท้องถิ่นในเขตจังหวัดเพชรบุรี ที่ ๖
- ๖. ยุทธศาสตร์การพัฒนาด้านเศรษฐกิจ

๖.๑ แผนงานการเกษตร

ที่	โครงการ	วัตถุประสงค์	เป้าหมาย (ผลผลิตของโครงการ)	งบประมาณและที่ผ่านมา				ตัวชี้วัด (KPI)	ผลที่คาดว่าจะได้รับ	หน่วยงาน รับผิดชอบหลัก
				๒๕๖๑ (บาท)	๒๕๖๒ (บาท)	๒๕๖๓ (บาท)	๒๕๖๔ (บาท)			
๑	โครงการส่งเสริมอาชีพเกษตรกร	เพื่อสนับสนุนให้กลุ่มอาชีพต่างๆ ได้มีโอกาสเข้ารับการฝึกอบรมต่อยอดความรู้	จัดฝึกอบรมและศึกษางานจำนวน ๑ ครั้ง	๗๖,๕๐๐	๗๖,๕๐๐	๗๖,๕๐๐	๗๖,๕๐๐	ปีละ ๑ ครั้ง	กลุ่มอาชีพจะได้นำความรู้และประสบการณ์ที่ได้รับมาพัฒนางานในหน้าที่ให้มีประสิทธิภาพ	อบต. ห้วยโรง
๒	ศูนย์บริการถ่ายทอดเทคโนโลยีการเกษตรประจำตำบล (ค่าเบี้ยประชุม)	เพื่อเป็นขวัญและกำลังใจให้คณะกรรมการเกษตรกร	ปีละ ๑ ครั้ง	๑๐,๐๐๐	๑๐,๐๐๐	๑๐,๐๐๐	๑๐,๐๐๐	ปีละ ๑ ครั้ง	เกษตรกรมีขวัญและกำลังใจที่ดี	อบต. ห้วยโรง
๓	สนับสนุนวัสดุอุปกรณ์ให้แก่กลุ่มอาชีพ	เพื่อส่งเสริมศักยภาพของกลุ่มให้ดำเนินกิจกรรมอย่างเข้มแข็ง	สนับสนุนเครื่องพ่นยา ปุ๋ย ฯลฯ		๒๐,๐๐๐			ปีละ ๑ ครั้ง	แบ่งเบาภาระค่าใช้จ่ายให้แก่เกษตรกรในตำบล	อบต. ห้วยโรง

ที่	โครงการ	วัตถุประสงค์	เป้าหมาย (ผลผลิตของโครงการ)	งบประมาณและที่ผ่านมา				ตัวชี้วัด (KPI)	ผลที่คาดว่าจะได้รับ	หน่วยงาน รับผิดชอบหลัก
				๒๕๖๑ (บาท)	๒๕๖๒ (บาท)	๒๕๖๓ (บาท)	๒๕๖๔ (บาท)			
๔	ปรับปรุงศูนย์ถ่ายทอดเทคโนโลยีเพื่อการเกษตร ต.ห้วยโรง	เพื่อสนับสนุนการดำเนินงานของศูนย์ฯ	จัดสรรเงินปรับปรุงศูนย์ฯ	๑๐,๐๐๐	๑๐,๐๐๐	๑๐,๐๐๐	๑๐,๐๐๐	ปีละ ๑ ครั้ง	การดำเนินงานของศูนย์มีความพร้อมและมีศักยภาพเกี่ยวกับการเกษตรประจำตำบล	อบต. ห้วยโรง
๕	โครงการเฉลิมพระเกียรติและสนับสนุนโครงการอันเนื่องมาจากพระราชดำริ (รักษาน้ำรักษาแผ่นดิน)	เพื่อเฉลิมพระเกียรติพระบาทสมเด็จพระเจ้าอยู่หัวเสด็จฉลองถวัลราชสมบัติ ครบ ๗๐ ปี และสมเด็จพระนางเจ้าฯ พระบรมราชินีนาถ ทรงเจริญพระชนมพรรษา ๗ รอบ ๘๔ พรรษา	การอนุรักษ์ทรัพยากรน้ำและป่ารวมทั้งสร้างจิตสำนึกของประชาชนในการรักษาสิ่งแวดล้อมและอนุรักษ์ทรัพยากรธรรมชาติ	๒๐,๐๐๐	๒๐,๐๐๐	๒๐,๐๐๐	๒๐,๐๐๐	ปีละ ๑ ครั้ง	สร้างจิตสำนึกของประชาชนในการรักษาสิ่งแวดล้อมและทรัพยากรธรรมชาติ	อบต. ห้วยโรง
๖	อุดหนุนงบประมาณตามโครงการที่ขอรับการสนับสนุน	เพื่อสนับสนุนงบประมาณให้แก่หน่วยงานกลุ่มองค์กร ชุมชนที่ดำเนินกิจกรรมสอดคล้องกับยุทธศาสตร์ นโยบายของรัฐบาลและอบต.	ตามโครงการที่ได้รับอนุมัติงบฯ	๒๐,๐๐๐	๒๐,๐๐๐	๒๐,๐๐๐	๒๐,๐๐๐	ปีละ ๑ ครั้ง	การบูรณาการร่วมระหว่างหน่วยงาน	ส่วนต่างๆ
รวม	๖ โครงการ									

รายละเอียดโครงการพัฒนา  
แผนพัฒนาท้องถิ่นสี่ปี (พ.ศ.๒๕๖๑ - ๒๕๖๔)  
สำหรับ องค์กรปกครองส่วนท้องถิ่นดำเนินการ  
องค์การบริหารส่วนตำบลห้วยโรง

ก. ยุทธศาสตร์จังหวัดที่ ๒ เป็นเมืองน่าอยู่ที่มีความมั่นคงปลอดภัย

ข. ยุทธศาสตร์การพัฒนาขององค์กรปกครองส่วนท้องถิ่นในเขตจังหวัดเพชรบุรี ที่ ๗

๗. ยุทธศาสตร์การพัฒนาด้านการเมือง การบริหาร

๗.๑ แผนงานบริหารทั่วไป

ที่	โครงการ	วัตถุประสงค์	เป้าหมาย (ผลผลิตของโครงการ)	งบประมาณและที่ผ่านมา				ตัวชี้วัด (KPI)	ผลที่คาดว่าจะได้รับ	หน่วยงาน รับผิดชอบ หลัก
				๒๕๖๑ (บาท)	๒๕๖๒ (บาท)	๒๕๖๓ (บาท)	๒๕๖๔ (บาท)			
๑	โครงการเวทีประชาคม	เพื่อให้ประชาชนมีส่วนร่วมในการพัฒนาตำบล	จัดประชุม ประชาคมประชาชนทั่วไปและผู้ที่เกี่ยวข้อง	๓๐,๐๐๐	๓๐,๐๐๐	๓๐,๐๐๐	๓๐,๐๐๐	ปีละ ๑ ครั้ง	ประชาชนทั่วไปทราบบทบาทหน้าที่ของอบต. และมีส่วนร่วมกับอบต.ในด้านต่างๆ	อบต. ห้วยโรง
๒	โครงการอบต.สัญจร	เพื่อให้ประชาชนเข้าใจและมีส่วนร่วมในการบริหารงานของอบต.	จัดโครงการชี้แจงทำความเข้าใจให้ประชาชนมีส่วนร่วมในการบริหารงานอบต.	๓๐,๐๐๐	๓๐,๐๐๐	๓๐,๐๐๐	๓๐,๐๐๐	ปีละ ๑ ครั้ง	ประชาชนทั่วไปเข้าใจและให้ความร่วมมือกับการบริหารจัดการงานอบต.	อบต. ห้วยโรง
๓	โครงการบริหารงานศูนย์รวมข้อมูลข่าวสารการซื้อหรือการจ้าง	เพื่อใช้เป็นสถานที่ดำเนินการจัดซื้อจัดจ้าง	จัดสรรงบประมาณสนับสนุน	๒๕,๐๐๐	๒๕,๐๐๐	๒๕,๐๐๐	๒๕,๐๐๐	ปีละ ๑ ครั้ง	มีสถานที่ให้กรรมการจัดซื้อจัดจ้างดำเนินการ	อบต. ห้วยโรง
๔	ป้ายจราจร-เตือน เช่น ระวังสัตว์ เขตโรงเรียน และป้ายอื่นๆ ที่จำเป็น	เพื่อความปลอดภัยของประชาชน	จัดทำป้ายจราจรตามจุดต่างๆ	๔๐,๐๐๐	๔๐,๐๐๐	๔๐,๐๐๐	๔๐,๐๐๐	๔ หมู่บ้าน	การเกิดอุบัติเหตุในหมู่บ้านลดลง	อบต. ห้วยโรง



ที่	โครงการ	วัตถุประสงค์	เป้าหมาย (ผลผลิตของโครงการ)	งบประมาณและที่ผ่านมา				ตัวชี้วัด (KPI)	ผลที่คาดว่าจะได้รับ	หน่วยงาน รับผิดชอบหลัก
				๒๕๖๑ (บาท)	๒๕๖๒ (บาท)	๒๕๖๓ (บาท)	๒๕๖๔ (บาท)			
๕	โครงการจัดทำป้ายหมู่บ้านและป้ายบอกซอยต่างๆ หมู่ที่ ๑-๔	เพื่อความสะอาดในการทราบจุดต่างๆในพื้นที่	ป้ายหมู่บ้านและป้ายซอยต่างๆ ในหมู่บ้าน	๒๐๐,๐๐๐	๒๐๐,๐๐๐	๒๐๐,๐๐๐	๒๐๐,๐๐๐	๔หมู่บ้าน	ประชาชนมีความสะอาดในการหาหมู่บ้านและซอยต่างๆ	อบต. ห้วยโรง
๖	เพิ่มศักยภาพคณะกรรมการตรวจการจ้าง	เพื่อชี้แจงการตรวจการจ้างที่ถูก ต้องและทบทวนระเบียบข้อกฎหมายที่เกี่ยวข้อง	คณะกรรมการตรวจการจ้างที่เกี่ยวข้องทุกคน	๕๐,๐๐๐				ปีละ ๑ ครั้ง	คณะกรรมการตรวจการจ้างเข้าใจขั้นตอนการตรวจมากขึ้น	อบต. ห้วยโรง
๗	การจัดทำแผนพัฒนาอบต.	เพื่อให้การ จัด ทำ แผนพัฒนา เกิดจากกระบวนการมีส่วนร่วมของชาวบ้านและถูกต้องตามระเบียบที่เกี่ยวข้อง	แผนพัฒนา อบต.ห้วยโรง	๒๐,๐๐๐	๒๐,๐๐๐	๒๐,๐๐๐	๒๐,๐๐๐	ปีละ ๑ ครั้ง	ทิศทางการพัฒนาเกิดจากการมีส่วนร่วมจากทุกภาคส่วนในตำบล	อบต. ห้วยโรง
๘	โครงการส่งเสริมพัฒนาศักยภาพผู้บริหาร	เพื่อเพิ่มประสิทธิภาพและวิสัยทัศน์ในการปฏิบัติงานของผู้ นำ	จัดอบรม สัมมนาศึกษาดูงาน ๑ ครั้ง	๕๐,๐๐๐	๕๐,๐๐๐	๕๐,๐๐๐	๕๐,๐๐๐	ปีละ ๑ ครั้ง	ผู้นำได้รับการพัฒนาศักยภาพและสามารถใช้ได้จริง	อบต. ห้วยโรง
๙	รายจ่ายอื่น	เพื่อจ่ายเป็นค่าจ้างที่ปรึกษาเพื่อการวิจัยประเมินผลหรือพัฒนาระบบต่างๆ ซึ่งมีใช้เพื่อการจัดทหรือปรับปรุงครุภัณฑ์ที่ ดินหรือสิ่งก่อสร้าง	จ้างหน่วยงาน ดำเนินการวิจัยผลการปฏิบัติงาน ๓-๕ ภาระบงงานปีละ ๑ ครั้ง	๔๐,๐๐๐	๔๐,๐๐๐	๔๐,๐๐๐	๔๐,๐๐๐	ปีละ ๑ ครั้ง	นำผลการประเมินมาปรับปรุงการปฏิบัติ งานบริการประชาชน ให้มีประสิทธิภาพมากขึ้น	อบต. ห้วยโรง
๑๐	โครงการอบรมให้ความรู้เกี่ยวกับพร.บ.ข้อมูลข่าวสารของราชการ พ.ศ.๒๕๔๐	เพื่อให้เกิดความรู้ความเข้าใจในการขอรับข้อมูลข่าวสารจากอบต.	จัดอบรมให้ความรู้เกี่ยวกับพร.บ.ข้อมูลข่าวสารของราชการ พ.ศ.๒๕๔๐	๑๐,๐๐๐	๑๐,๐๐๐	๑๐,๐๐๐	๑๐,๐๐๐	ปีละ ๑ ครั้ง	เกิดความรู้ความเข้าใจในการขอรับข้อมูลข่าวสารจากอบต.	อบต. ห้วยโรง

ที่	โครงการ	วัตถุประสงค์	เป้าหมาย (ผลผลิตของโครงการ)	งบประมาณและที่ผ่านมา				ตัวชี้วัด (KPI)	ผลที่คาดว่าจะได้รับ	หน่วยงาน รับผิดชอบ หลัก
				๒๕๖๑ (บาท)	๒๕๖๒ (บาท)	๒๕๖๓ (บาท)	๒๕๖๔ (บาท)			
๑๑	จ่ายเงินประโยชน์ตอบแทนอื่นเป็นกรณีพิเศษสำหรับข้าราชการหรือพนักงานส่วนท้องถิ่น	เพื่อเป็นขวัญและกำลังใจในการปฏิบัติงานของพนักงานเจ้าหน้าที่ในองค์กร	จ่ายเงินโบนัสตามหลักเกณฑ์ที่กรมส่งเสริมฯ กำหนด	๘๐๐,๐๐๐				ผลการปฏิบัติงานผ่านเกณฑ์ที่กำหนด	พนักงานมีขวัญและกำลังใจในการปฏิบัติงานมากยิ่งขึ้น	อบต. ห้วยโรง
๑๒	เพิ่มลูกข่ายและซ่อมแซมหอกระจายข่าวพร้อมปรับปรุงและติดตั้งอุปกรณ์จำเป็นต่างๆ	เพื่อให้ประชาชนในหมู่ที่ ๑-๔ ได้รับความรู้ข้อมูลข่าวสารอย่างทั่วถึงมากที่สุด	จัดซื้อลูกข่ายหรือซ่อมแซมตามจุดต่างๆ หน้าวัด กากัจฉ - ป้อมตำรวจ - บ้านนางจิว ช่างบีมเอสโซ่ - ช่างบ้านนายปราโมช สุดประสงค์ - บ้านนายทวน - บริเวณแยกห้วยกระต่าย - ติดตั้งหอกระจายข่าวเพิ่ม ม.๔	๓๕๐,๐๐๐	๓๕๐,๐๐๐	๓๕๐,๐๐๐	๓๕๐,๐๐๐	๔ หมู่บ้าน	ประชาชนหมู่ที่ ๑-๔ ได้รับฟังข่าวสารจากเสียงตามสายอย่างชัดเจนทั่วถึง	อบต. ห้วยโรง
๑๓	โครงการประชาสัมพันธ์ผลงานของ อบต.	เพื่อจ่ายเป็นค่าใช้จ่ายต่างๆ ในการดำเนินงานตามโครงการฯ ประชาสัมพันธ์ผลงาน อบต.	ประชาสัมพันธ์ผลงานของ อบต.	๑๐,๐๐๐	๑๐,๐๐๐	๑๐,๐๐๐	๑๐,๐๐๐	จ่ายตาม ปีงบประมาณ	ประชาชนในพื้นที่และบุคคลทั่วไปได้รับทราบผลการดำเนินงานของ อบต.อย่างทั่วถึง	สำนักปลัด
๑๔	จัดงานวันรัฐพิธีและวันสำคัญของชาติ	เพื่อร่วมน้อมรำลึกถึงพระมหากษัตริย์คุณและเชิดชูสถาบันของชาติ	จัดพิธีถวายราชสักการะในวันเฉลิมพระชนมพรรษา จัดกิจกรรมต่างๆ ในวันสำคัญของชาติ เช่น ชุมนุมเฉลิมพระเกียรติ	๑๐๐,๐๐๐	๑๐๐,๐๐๐	๑๐๐,๐๐๐	๑๐๐,๐๐๐	ปีละ ๑ ครั้ง	ประชาชนได้ร่วมแสดงออกถึงความจงรักภักดี ต่อสถาบันชาติ ศาสนา พระมหากษัตริย์	สำนักปลัด

ที่	โครงการ	วัตถุประสงค์	เป้าหมาย (ผลผลิตของโครงการ)	งบประมาณและที่ผ่านมา				ตัวชี้วัด (KPI)	ผลที่คาดว่าจะได้รับ	หน่วยงาน รับผิดชอบ หลัก
				๒๕๖๑ (บาท)	๒๕๖๒ (บาท)	๒๕๖๓ (บาท)	๒๕๖๔ (บาท)			
๑๕	ส่งเสริมประชาธิปไตยและการมีส่วนร่วมของประชาชนในท้องถิ่น	เพื่อเผยแพร่ เสริมสร้างความรู้ ความเข้าใจเกี่ยวกับกระบวนการประชาธิปไตย	จัดและสนับสนุนกิจกรรมเกี่ยวกับประชาธิปไตยและการมีส่วนร่วมของประชาชน ได้แก่ การอบรม ทัศนศึกษา หรือจัดนิทรรศการ และสื่อสิ่งพิมพ์เผยแพร่ ประชาสัมพันธ์	๑๐,๐๐๐	๑๐,๐๐๐	๑๐,๐๐๐	๑๐,๐๐๐	ปีละ ๑ ครั้ง	ประชาชนมีความรู้ความเข้าใจเกี่ยวกับกระบวนการประชาธิปไตย	สำนักปลัด
๑๖	ปกป้องสถาบันของชาติ	เพื่อส่งเสริมให้ประชาชนตระหนัก และให้ความสำคัญต่อสถาบันของชาติ ศาสนา พระมหากษัตริย์	จัดกิจกรรม โครงการต่างๆ เพื่อส่งเสริมสถาบันชาติ ศาสนา พระมหากษัตริย์ และ ความสามัคคีของประชาชน เช่น ประชุมอบรมสัมมนา จัดทำป้ายก่อสร้างซุ้มเฉลิมพระเกียรติ และอื่นๆที่เกี่ยวข้อง	๑๐,๐๐๐	๑๐,๐๐๐	๑๐,๐๐๐	๑๐,๐๐๐	ปีละ ๑ ครั้ง	ประชาชนมีความจงรักภักดีต่อสถาบันชาติ ศาสนา พระมหากษัตริย์	สำนักปลัด
๑๗	ฝึกอบรมและทัศนศึกษาเพิ่มศักยภาพและประสิทธิภาพในการบริหารงาน ปฏิบัติงานของ อบต. ทั้งในประเทศและต่างประเทศ	เพื่อสนับสนุนให้กลุ่มเป้าหมายได้เข้ารับการฝึกอบรม และนำมาพัฒนางานต่อไป	ส่งบุคลากรเข้ารับการอบรม หรือจัดฝึกอบรมให้ความรู้ในเรื่องระเบียบกฎหมายปฏิบัติงานแก่บุคลากรของ อบต. ทุกตำแหน่ง	๕๐,๐๐๐	๕๐,๐๐๐	๕๐,๐๐๐	๕๐,๐๐๐	ปีละ ๑ ครั้ง	บุคลากรของ อบต. มีความรู้ความเข้าใจและปฏิบัติงานถูกต้องตามระเบียบกฎหมายและมีประสิทธิภาพ	อบต. หัวไร่
๑๘	พัฒนาคุณธรรม จริยธรรมและจรรยาบรรณ	เพื่อพัฒนาด้านคุณธรรม จริยธรรม ตลอดจนจรรยาบรรณให้แก่บุคลากร	จัดกิจกรรมพัฒนาคุณธรรม จริยธรรมของบุคลากรของ อบต.	๒๐,๐๐๐	๒๐,๐๐๐	๒๐,๐๐๐	๒๐,๐๐๐	ปีละ ๑ ครั้ง	บุคลากรของ อบต. มีจิตสำนึกด้านคุณธรรมจริยธรรมและมาปรับใช้ในการทำงาน	สำนักปลัด

ที่	โครงการ	วัตถุประสงค์	เป้าหมาย (ผลผลิตของโครงการ)	งบประมาณและที่ผ่านมา				ตัวชี้วัด (KPI)	ผลที่คาดว่าจะได้รับ	หน่วยงาน รับผิดชอบหลัก
				๒๕๖๑ (บาท)	๒๕๖๒ (บาท)	๒๕๖๓ (บาท)	๒๕๖๔ (บาท)			
๑๙	จัดทำแผนที่ภาษีและทะเบียนทรัพย์สิน	เพื่อเป็นค่าใช้จ่ายตามโครงการจัดทำแผนที่ภาษีและทะเบียนทรัพย์สิน	แผนที่ภาษีและทะเบียนทรัพย์สิน	๑๐๐,๐๐๐	๑๐๐,๐๐๐	๑๐๐,๐๐๐	๑๐๐,๐๐๐	ตาม ปีงบประมาณ	หน่วยงานสามารถเก็บภาษีได้อย่างเต็มเม็ดเต็มหน่วย	อบต. ห้วยโรง
๒๐	ฝึกอบรม การจดทะเบียนพาณิชย์ให้กับผู้ประกอบการพาณิชย์ในเขต อบต.	เพื่อให้ ความ รู้ กับ ผู้ประกอบการ	ผู้ประกอบการพาณิชย์ในเขต อบต.ทุกราย	๒๐,๐๐๐				ปีละ ๑ ครั้ง	รายได้เก็บภาษีได้จากการจัดเก็บภาษีเพิ่มขึ้น	กองคลัง
๒๑	บริการอินเทอร์เน็ตตำบล	เพื่อให้ประชาชนในหมู่บ้านเข้า ถึงข้อมูลข่าวสารอย่างรวดเร็ว	พัฒนาศูนย์อินเทอร์เน็ตตำบล	๑๐,๐๐๐	๑๐,๐๐๐	๑๐,๐๐๐	๑๐,๐๐๐	ปีละ ๑ ครั้ง	ประชาชนทุกหมู่บ้านในเขต อบต.ได้รับความรู้ สะดวกรวดเร็วเรื่องต่างๆ	อบต. ห้วยโรง
๒๒	จัดซื้อครุภัณฑ์เพื่อเพิ่มประสิทธิภาพในการปฏิบัติราชการ	เพื่อเพิ่มขีดความสามารถในการปฏิบัติราชการ	จัดซื้อครุภัณฑ์ต่างๆ ที่จำเป็นต่อการปฏิบัติราชการ เช่น โต๊ะเก้าอี้ ตู้ แอร์ เครื่องพิมพ์ ปริ้นเตอร์ กล้องดิจิทัลเครื่องถ่ายเอกสารดิจิทัล เครื่องคอมพิวเตอร์พร้อมอุปกรณ์ ฯลฯ	๒๐๐,๐๐๐	๒๐๐,๐๐๐	๒๐๐,๐๐๐	๒๐๐,๐๐๐	ตาม ปีงบประมาณ	การปฏิบัติราชการของ อบต.เป็นไปด้วยความสะดวกรวดเร็ว และมีประสิทธิภาพ	อบต. ห้วยโรง
๒๓	จัดซื้อวัสดุ เพื่อ เพิ่มประสิทธิภาพในการปฏิบัติราชการ	เพื่อเพิ่มขีดความสามารถในการปฏิบัติราชการ	จัดซื้อครุภัณฑ์ต่างๆ ที่จำเป็นต่อการปฏิบัติราชการ	๕๐,๐๐๐	๕๐,๐๐๐	๕๐,๐๐๐	๕๐,๐๐๐	ตาม ปีงบประมาณ	การปฏิบัติราชการของ อบต.เป็นไปด้วยความสะดวกรวดเร็ว และมีประสิทธิภาพ	อบต. ห้วยโรง

ที่	โครงการ	วัตถุประสงค์	เป้าหมาย (ผลผลิตของโครงการ)	งบประมาณและที่ผ่านมา				ตัวชี้วัด (KPI)	ผลที่คาดว่าจะได้รับ	หน่วยงาน รับผิดชอบหลัก
				๒๕๖๑ (บาท)	๒๕๖๒ (บาท)	๒๕๖๓ (บาท)	๒๕๖๔ (บาท)			
๒๔	ค่าบำรุงรักษาและปรับปรุงครุภัณฑ์	เพื่อจ่ายเป็นค่าปรับปรุงบำรุงรักษา ซ่อมแซมครุภัณฑ์ต่างๆ ของ อบต. หรือซ่อมแซมสิ่งก่อสร้าง	ปรับปรุงบำรุงรักษา ซ่อมแซมครุภัณฑ์ต่างๆ ของ อบต. หรือซ่อมแซมสิ่งก่อสร้าง	๑๐๐,๐๐๐	๑๐๐,๐๐๐	๑๐๐,๐๐๐	๑๐๐,๐๐๐	ปีละ ๑ ครั้ง	ครุภัณฑ์ต่างๆ ได้รับการบำรุงรักษา เพื่อให้สามารถใช้งานได้อย่างมีประสิทธิภาพ	อบต. ห้วยโรง
๒๕	ต่อเติมอาคารที่ทำการ อบต. ห้วยโรง (ห้องเก็บเอกสาร)	เพื่อใช้เก็บเอกสารของ อบต.	ขนาด ๗.๐๐x๕.๐๐ เมตร	๓๕๐,๐๐๐				๑ อาคาร	มีห้องเก็บเอกสาร เป็นสัดส่วนไม่สูญหาย	อบต. ห้วยโรง
๒๖	ติดตั้งเครื่องปรับอากาศอาคารอเนกประสงค์ อบต. ห้วยโรง (ห้อง กศน.)	ใช้ปฏิบัติการกิจของ อบต	จัดซื้อแอร์ขนาด ๓๖,๐๐๐ btu จำนวน ๑ เครื่อง	๔๔,๐๐๐				๑ เครื่อง	ทำให้การทำงาน และมีประสิทธิภาพมากขึ้น	อบต. ห้วยโรง
๒๗	จัดซื้อครุภัณฑ์งานบ้านงานครัว	เพื่อให้พนักงานทำงานได้อย่างมีประสิทธิภาพ	ครุภัณฑ์งานบ้านงานครัวทุกชนิดที่จำเป็นต้องใช้	๑๐๐,๐๐๐	๑๐๐,๐๐๐	๑๐๐,๐๐๐	๑๐๐,๐๐๐	ตาม ปีงบประมาณ	ทำให้การทำงานรวดเร็ว และมีประสิทธิภาพมากขึ้น	อบต. ห้วยโรง
๒๘	เงินเดือนนายก/รองนายก	เพื่อจ่ายเป็นค่าเงินเดือนให้แก่ นายก อบต. และรองนายก อบต.	นายก อบต. และรองนายก อบต.	๕๒๐,๐๐๐	๕๒๐,๐๐๐	๕๒๐,๐๐๐	๕๒๐,๐๐๐	๑ ปี	นายก อบต. และรองนายก อบต. ได้รับเงินเดือน	อบต. ห้วยโรง
๒๙	เงินค่าตอบแทนประจำตำแหน่งนายก/รองนายก	เพื่อจ่ายเป็นค่าตอบแทนประจำตำแหน่งให้แก่ นายก อบต. และรองนายก อบต.	นายก อบต. และรองนายก อบต.	๔๓,๐๐๐	๔๓,๐๐๐	๔๓,๐๐๐	๔๓,๐๐๐	๑ ปี	นายก อบต. และรองนายก อบต. ได้รับเงินตอบแทน	อบต. ห้วยโรง
๓๐	เงินค่าตอบแทนพิเศษนายก/รองนายก	เพื่อจ่ายเป็นค่าตอบแทนพิเศษให้แก่ นายก อบต. และรองนายก อบต.	นายก อบต. และรองนายก อบต.	๔๓,๐๐๐	๔๓,๐๐๐	๔๓,๐๐๐	๔๓,๐๐๐	๑ ปี	นายก อบต. และรองนายก อบต. ได้รับเงินตอบแทน	อบต. ห้วยโรง

ที่	โครงการ	วัตถุประสงค์	เป้าหมาย (ผลผลิตของโครงการ)	งบประมาณและที่ผ่านมา				ตัวชี้วัด (KPI)	ผลที่คาดว่าจะได้รับ	หน่วยงาน รับผิดชอบ หลัก
				๒๕๖๑ (บาท)	๒๕๖๒ (บาท)	๒๕๖๓ (บาท)	๒๕๖๔ (บาท)			
๓๑	เงินค่าตอบแทนเลขานุการ/ ที่ปรึกษานายกเทศมนตรี นายกองค์การบริหารส่วน ตำบล	เพื่อจ่ายเป็นเงินค่าตอบแทน รายเดือนให้แก่เลขานุการ นายก อบต.	เลขานุการนายก อบต.	๘๗,๐๐๐	๘๗,๐๐๐	๘๗,๐๐๐	๘๗,๐๐๐	๑ ปี	เลขานุการนายก อบต. ได้รับเงินเดือน	อบต. ห้วยโรง
๓๒	เงินค่าตอบแทนสมาชิก สภาองค์กรปกครองส่วน ท้องถิ่น	เพื่อจ่ายเป็นค่าตอบแทน รายเดือนให้แก่ประธาน สภา อบต. รองประธานสภา อบต. สมาชิกสภา อบต. และ เลขานุการสภา อบต.	ประธานสภา อบต. รองประธานสภา อบต. สมาชิกสภาอบต. และเลขานุการสภาอบต.	๘๕๐,๐๐๐	๘๕๐,๐๐๐	๘๕๐,๐๐๐	๘๕๐,๐๐๐	๑ ปี	ประธาน/รองประธาน สภาอบต. สมาชิกสภา อบต. และเลขานุการ สภาอบต. ได้รับเงิน เดือน	อบต. ห้วยโรง
๓๓	เงินเดือนพนักงาน	เพื่อจ่ายเป็นเงินเดือนและ เงินปรับปรุงเงินเดือน ประจำปีให้แก่พนักงานส่วน ตำบล	สำนักปลัดจำนวน ๓ อัตรา - ปลัด อบต. - รองปลัด อบต. - หัวหน้าสำนักปลัด (ว่าง) กองคลังจำนวน ๓ อัตรา - ผู้อำนวยการกองคลัง - นักวิชาการพัสดุ - นักวิชาการจัดเก็บ	๒,๑๘๐,๐๐๐	๒,๑๘๐,๐๐๐	๒,๑๘๐,๐๐๐	๒,๑๘๐,๐๐๐	๑ ปี	พนักงานได้รับ เงินเดือน	อบต. ห้วยโรง
๓๔	เงินเพิ่มต่างๆของพนักงาน	เพื่อจ่ายเป็นเงินเพิ่มค่าครอง ชีพ และเงินปรับเพิ่มตาม คุณวุฒิของพนักงานส่วน ตำบล และเงินค่าตอบแทน รายเดือนนอกเหนือจากเงิน เดือน	เงินประจำตำแหน่งและมีสิทธิ์ ได้รับค่าตอบแทนเป็น ราย เดือนเท่ากับอัตราเงินประจำ ตำแหน่งที่ได้รับอยู่	๘๔,๐๐๐	๘๔,๐๐๐	๘๔,๐๐๐	๘๔,๐๐๐	๑ ปี	ได้รับเงินเดือน	อบต. ห้วยโรง

ที่	โครงการ	วัตถุประสงค์	เป้าหมาย (ผลผลิตของโครงการ)	งบประมาณและที่ผ่านมา				ตัวชี้วัด (KPI)	ผลที่คาดว่าจะได้รับ	หน่วยงาน รับผิดชอบหลัก
				๒๕๖๑ (บาท)	๒๕๖๒ (บาท)	๒๕๖๓ (บาท)	๒๕๖๔ (บาท)			
๓๕	เงินประจำตำแหน่ง	เพื่อจ่ายเป็นเงินประจำตำแหน่ง	- ปลัด อบต. - รองปลัด อบต. - คลัง	๒๑๒,๐๐๐	๒๑๒,๐๐๐	๒๑๒,๐๐๐	๒๑๒,๐๐๐	๑ ปี	ปลัด/รองปลัด อบต. และคลังได้รับเงินประจำตำแหน่ง	อบต. ห้วยโรง
๓๖	ค่าจ้างลูกจ้างประจำ	เพื่อจ่ายเป็นเงินเดือนค่าจ้าง และเงินปรับปรุงเงินเดือนค่าจ้างลูกจ้างประจำ	สำนักปลัด จำนวน ๑ อัตรา กองคลัง จำนวน ๑ อัตรา	๔๐๐,๐๐๐	๔๐๐,๐๐๐	๔๐๐,๐๐๐	๔๐๐,๐๐๐	๑ ปี	ลูกจ้าง ประจำได้รับเงินเดือน	อบต. ห้วยโรง
๓๗	เงินเพิ่มต่างๆของลูกจ้างประจำ	เพื่อกำจ่ายเป็นเงินเพิ่มค่าครองชีพและเป็นเงินค่าตอบแทนพิเศษของลูกจ้างประจำ จำนวน ๑ อัตรา	ลูกจ้างประจำจำนวน ๑ อัตรา	๒๐,๐๐๐	๒๐,๐๐๐	๒๐,๐๐๐	๒๐,๐๐๐	๑ ปี	ลูกจ้าง ประจำได้รับเงินเพิ่ม	อบต. ห้วยโรง
๓๘	ค่าตอบแทนพนักงานจ้าง	เพื่อจ่ายเป็นค่าตอบแทนพนักงานจ้าง	พนักงานจ้างสำนักปลัด จำนวน ๓ อัตรา พนักงานจ้างกองคลัง จำนวน ๒ อัตรา	๘๔๐,๐๐๐	๘๔๐,๐๐๐	๘๔๐,๐๐๐	๘๔๐,๐๐๐	๑ ปี	พนักงานจ้างได้รับเงินเดือน	อบต. ห้วยโรง
๓๙	เงินเพิ่มต่างๆของพนักงานจ้าง	เพื่อจ่ายเป็นเงินเพิ่มค่าครองชีพชั่วคราว และเงินเพิ่มต่างๆของพนักงานจ้างตามภารกิจ	พนักงานจ้างตามภารกิจ	๗๘,๐๐๐	๗๘,๐๐๐	๗๘,๐๐๐	๗๘,๐๐๐	๑ ปี	พนักงานจ้างตามภารกิจได้รับเงินเพิ่ม	อบต. ห้วยโรง
๔๐	ค่าตอบแทนผู้ปฏิบัติราชการอันเป็นประโยชน์แก่องค์กรปกครองส่วนท้องถิ่น	เพื่อจ่ายเป็นเงินประโยชน์ตอบแทนอันเป็นกรณีพิเศษ	เพื่อจ่ายเป็นค่าใช้จ่ายในการคัดเลือกพนักงานส่วนตำบลและลูกจ้าง	๔๔๐,๐๐๐	๔๔๐,๐๐๐	๔๔๐,๐๐๐	๔๔๐,๐๐๐	๑ ปี	เป็นเงินประโยชน์ตอบแทนอันเป็นกรณีพิเศษ	อบต. ห้วยโรง

ที่	โครงการ	วัตถุประสงค์	เป้าหมาย (ผลผลิตของโครงการ)	งบประมาณและที่ผ่านมา				ตัวชี้วัด (KPI)	ผลที่คาดว่าจะได้รับ	หน่วยงาน รับผิดชอบหลัก
				๒๕๖๑ (บาท)	๒๕๖๒ (บาท)	๒๕๖๓ (บาท)	๒๕๖๔ (บาท)			
๔๑	ค่าตอบแทนการปฏิบัติงานนอกเวลาราชการ	เพื่อจ่ายเป็นค่าตอบแทนการปฏิบัติงานนอกเวลาราชการ	พนักงานส่วนตำบลลูกจ้างประจำพนักงานจ้างที่มีสิทธิได้รับตามระเบียบตามความจำเป็นเร่งด่วนเป็นครั้งคราว	๗๐,๐๐๐	๗๐,๐๐๐	๗๐,๐๐๐	๗๐,๐๐๐	๑ ปี	เป็นค่าตอบแทนการปฏิบัติงานนอกเวลาราชการ	อบต. ห้วยโรง
๔๒	เงินช่วยเหลือบุตร	เพื่อจ่ายเป็นเงินช่วยเหลือการศึกษาบุตรให้แก่พนักงานส่วนตำบลลูกจ้างประจำที่มีสิทธิได้รับตามระเบียบ	เป็นเงินช่วยเหลือการศึกษาบุตรให้แก่พนักงานส่วนตำบล	๘๐,๐๐๐	๘๐,๐๐๐	๘๐,๐๐๐	๘๐,๐๐๐	๑ ปี	เป็นเงินช่วยเหลือการศึกษาบุตรให้แก่พนักงานส่วนตำบล	อบต. ห้วยโรง
๔๓	รายจ่ายเพื่อให้ได้มาซึ่งบริการ	เพื่อจ่ายเป็นค่าจ้างเหมาบริการ	ดำเนินการเบิกจ่ายจ้างเหมา	๙๖๐,๐๐๐	๙๖๐,๐๐๐	๙๖๐,๐๐๐	๙๖๐,๐๐๐	จ่ายตาม ปีงบประมาณ	ดำเนินการเบิกจ่ายจ้างเหมา	อบต. ห้วยโรง
๔๔	รายจ่ายเกี่ยวกับการรับรองและพิธีการ	เพื่อจ่ายเป็นค่ารับรองในการต้อนรับบุคคลหรือคณะบุคคลหรือการประชุมสภาท้องถิ่นหรือคณะกรรมการหรือคณะกรรมการ	- รับรองในการต้อนรับบุคคลหรือคณะบุคคล - รับรองในการประชุมสภาท้องถิ่นหรือคณะกรรมการหรือคณะกรรมการ	๗๐,๐๐๐	๗๐,๐๐๐	๗๐,๐๐๐	๗๐,๐๐๐	จ่ายตาม ปีงบประมาณ	เพื่อจ่ายเป็นค่ารับรองและพิธีการ	อบต. ห้วยโรง
๔๕	ค่าของขวัญ ของรางวัล	เพื่อจ่ายเป็นค่าของขวัญของรางวัลหรือเงินรางวัลในการจัดงานกิจกรรมการจัดงานกิจกรรมต่างๆที่มีความจำเป็นและเหมาะสม	ค่าของขวัญ ของรางวัลหรือเงินรางวัลในการจัดงานกิจกรรมต่างๆ	๑๐,๐๐๐	๑๐,๐๐๐	๑๐,๐๐๐	๑๐,๐๐๐	จ่ายตาม ปีงบประมาณ	ประชาชนทุกหมู่บ้านในเขตอบต.ได้ร่วมกิจกรรม	อบต. ห้วยโรง
๔๖	ค่าใช้จ่ายในการดำเนินการเลือกตั้ง	เพื่อจ่ายเป็นค่าใช้จ่ายต่างๆในการเลือกตั้งของ อบต.ห้วยโรง	เพื่อจ่ายเป็นค่าใช้จ่ายต่างๆในการเลือกตั้งของ อบต.ห้วยโรง	๙๐,๐๐๐	๙๐,๐๐๐	๙๐,๐๐๐	๙๐,๐๐๐	จ่ายตาม ปีงบประมาณ	เพื่อจ่ายเป็นค่าใช้จ่ายต่างๆในการเลือกตั้งของ อบต.ห้วยโรง	อบต. ห้วยโรง



ที่	โครงการ	วัตถุประสงค์	เป้าหมาย (ผลผลิตของโครงการ)	งบประมาณและที่ผ่านมา				ตัวชี้วัด (KPI)	ผลที่คาดว่าจะได้รับ	หน่วยงาน รับผิดชอบ หลัก
				๒๕๖๑ (บาท)	๒๕๖๒ (บาท)	๒๕๖๓ (บาท)	๒๕๖๔ (บาท)			
๔๗	ค่าใช้จ่ายในการเดินทางไปราชการได้แก่ ค่าเบี้ยเลี้ยง ค่าพาหนะ ฯลฯ	เพื่อจ่ายเป็นค่าใช้จ่ายต่างๆ ในการเดินทางไปราชการ	ค่าเดินทาง ค่าเบี้ยเลี้ยง ค่าพาหนะ ฯลฯ	๑๖๐,๐๐๐	๑๖๐,๐๐๐	๑๖๐,๐๐๐	๑๖๐,๐๐๐	จ่ายตาม ปีงบประมาณ	พนักงานส่วนตำบล มีประสิทธิภาพ	อบต. ห้วยโรง
๔๘	ค่าใช้จ่ายในการส่งเงินคืนกองทุนทดแทนผู้ประสบภัยตาม พ.ร.บ.คุ้มครองผู้ประสบภัยจากรถยนต์	เพื่อจ่ายเป็นค่าใช้จ่ายในการส่งเงินคืนกองทุนทดแทนผู้ประสบภัยตาม พ.ร.บ.คุ้มครองผู้ประสบภัยจากรถยนต์	เป็นค่าใช้จ่ายในการส่งเงินคืนกองทุนทดแทนผู้ ประสบภัยตามพ.ร.บ.คุ้มครองผู้ประสบภัยจากรถยนต์	๑๐,๐๐๐	๑๐,๐๐๐	๑๐,๐๐๐	๑๐,๐๐๐	จ่ายตาม ปีงบประมาณ	เป็นค่าใช้จ่ายในการส่งเงินคืนกองทุนทดแทนผู้ ประสบภัยตาม พ.ร.บ.คุ้มครองผู้ประสบภัยจากจากรถยนต์	อบต. ห้วยโรง
๔๙	วัสดุสำนักงาน	เพื่อจ่ายเป็นค่าวัสดุสำนักงาน	วัสดุที่เป็นวัสดุสำนักงานที่ใช้ในการปฏิบัติราชการงานใน อบต.	๑๕๐,๐๐๐	๑๕๐,๐๐๐	๑๕๐,๐๐๐	๑๕๐,๐๐๐	จ่ายตาม ปีงบประมาณ	มีวัสดุสำนักงานที่ใช้ในการปฏิบัติราชการมีประสิทธิภาพ	อบต. ห้วยโรง
๕๐	วัสดุไฟฟ้าและวิทยุ	เพื่อจ่ายเป็นค่าวัสดุไฟฟ้าและวิทยุ	วัสดุไฟฟ้าและวิทยุในการปฏิบัติราชการ	๑๐,๐๐๐	๑๐,๐๐๐	๑๐,๐๐๐	๑๐,๐๐๐	จ่ายตาม ปีงบประมาณ	มีวัสดุไฟฟ้าและวิทยุที่ใช้ในการปฏิบัติ ราชการมี ประสิทธิภาพ	อบต. ห้วยโรง
๕๑	วัสดุงานบ้านงานครัว	เพื่อจ่ายเป็นค่าวัสดุงานบ้านงานครัว	วัสดุงานบ้านงานครัวที่ใช้ในการปฏิบัติราชการ	๔๐,๐๐๐	๔๐,๐๐๐	๔๐,๐๐๐	๔๐,๐๐๐	จ่ายตาม ปีงบประมาณ	มีวัสดุงานบ้านงานครัวประสิทธิภาพ	อบต. ห้วยโรง
๕๒	วัสดุยานพาหนะและขนส่ง	เพื่อจ่ายเป็นค่าวัสดุยานพาหนะและขนส่ง	วัสดุยานพาหนะและขนส่งในการปฏิบัติราชการ	๕๐,๐๐๐	๕๐,๐๐๐	๕๐,๐๐๐	๕๐,๐๐๐	จ่ายตาม ปีงบประมาณ	มีวัสดุยานพาหนะและขนส่ง	อบต. ห้วยโรง
๕๓	วัสดุเชื้อเพลิงและหล่อลื่น	เพื่อจ่ายเป็นค่าวัสดุเชื้อเพลิงและหล่อลื่น	วัสดุเชื้อเพลิงและหล่อลื่นในการปฏิบัติราชการ	๑๘๐,๐๐๐	๑๘๐,๐๐๐	๑๘๐,๐๐๐	๑๘๐,๐๐๐	จ่ายตาม ปีงบประมาณ	มีวัสดุเชื้อเพลิงและหล่อลื่น	อบต. ห้วยโรง
๕๔	วัสดุโฆษณาและเผยแพร่	เพื่อจ่ายเป็นค่าวัสดุโฆษณาและเผยแพร่	วัสดุโฆษณาและเผยแพร่ในการปฏิบัติราชการ	๓๐,๐๐๐	๓๐,๐๐๐	๓๐,๐๐๐	๓๐,๐๐๐	จ่ายตาม ปีงบประมาณ	มีวัสดุโฆษณาและเผยแพร่	อบต. ห้วยโรง

ที่	โครงการ	วัตถุประสงค์	เป้าหมาย (ผลผลิตของโครงการ)	งบประมาณและที่ผ่านมา				ตัวชี้วัด (KPI)	ผลที่คาดว่าจะได้รับ	หน่วยงาน รับผิดชอบ หลัก
				๒๕๖๑ (บาท)	๒๕๖๒ (บาท)	๒๕๖๓ (บาท)	๒๕๖๔ (บาท)			
๕๕	วัสดุคอมพิวเตอร์	เพื่อจ่ายเป็นค่าวัสดุคอมพิวเตอร์	วัสดุคอมพิวเตอร์ในการปฏิบัติราชการ	๑๔๐,๐๐๐	๑๔๐,๐๐๐	๑๔๐,๐๐๐	๑๔๐,๐๐๐	จ่ายตาม ปีงบประมาณ	มีวัสดุคอมพิวเตอร์	อบต. ห้วยโรง
๕๖	วัสดุอื่น	เพื่อจ่ายเป็นค่าวัสดุอุปกรณ์ต่างๆที่ไม่เข้าลักษณะวัสดุใดๆ	วัสดุอุปกรณ์ต่างๆที่ไม่เข้าลักษณะวัสดุใดๆ	๒๐,๐๐๐	๒๐,๐๐๐	๒๐,๐๐๐	๒๐,๐๐๐	จ่ายตาม ปีงบประมาณ	วัสดุอุปกรณ์ต่างๆที่ไม่เข้าลักษณะวัสดุใดๆ	อบต. ห้วยโรง
๕๗	ค่าไฟฟ้า	เพื่อจ่ายเป็นค่าไฟฟ้า	ค่าไฟฟ้าสำหรับที่ทำการอบต. ห้วยโรง ศูนย์พัฒนาเด็กเล็ก อาคารป้อมตำรวจ และอปพร. หอกระจายข่าว และสถานที่ต่างๆ ที่อยู่ในความดูแลของ อบต.	๓๕๐,๐๐๐	๓๕๐,๐๐๐	๓๕๐,๐๐๐	๓๕๐,๐๐๐	จ่ายตาม ปีงบประมาณ	มีไฟฟ้าไว้ใช้ในสำนักงาน	อบต. ห้วยโรง
๕๘	ค่าน้ำประปา ค่าน้ำบาดาล	เพื่อจ่ายเป็นค่าน้ำประปา	ค่าน้ำประปาที่ใช้ในราชการของอบต. ห้วยโรง	๔๐,๐๐๐	๔๐,๐๐๐	๔๐,๐๐๐	๔๐,๐๐๐	จ่ายตาม ปีงบประมาณ	มีน้ำประปาไว้ใช้ในสำนักงาน	อบต. ห้วยโรง
๕๙	ค่าบริการโทรศัพท์	เพื่อจ่ายเป็นค่าบริการโทรศัพท์	ค่าบริการโทรศัพท์ของอบต. ห้วยโรง	๕๐,๐๐๐	๕๐,๐๐๐	๕๐,๐๐๐	๕๐,๐๐๐	จ่ายตาม ปีงบประมาณ	มีบริการโทรศัพท์ไว้ใช้ในสำนักงาน	อบต. ห้วยโรง
๖๐	ค่าบริการไปรษณีย์	เพื่อจ่ายเป็นค่าบริการและค่าธรรมเนียมของการสื่อสารแห่งประเทศไทย	ค่าบริการและค่าธรรมเนียมของการสื่อสารแห่งประเทศไทย เช่น ค่าธนาณัติ ค่าดวงตราไปรษณียากร	๔๐,๐๐๐	๔๐,๐๐๐	๔๐,๐๐๐	๔๐,๐๐๐	จ่ายตาม ปีงบประมาณ	มีดวงตราไปรษณียากรใช้ในสำนักงาน	อบต. ห้วยโรง
๖๑	ค่าบริการสื่อสารและโทรคมนาคม	เพื่อจ่ายเป็นค่าใช้จ่ายเกี่ยวกับการใช้บริการอินเทอร์เน็ต ฯลฯ	ค่าใช้จ่ายเกี่ยวกับการใช้บริการสื่อสารและโทรคมนาคม	๖๐,๐๐๐	๖๐,๐๐๐	๖๐,๐๐๐	๖๐,๐๐๐	จ่ายตาม ปีงบประมาณ	มีระบบสื่อสารและโทรคมนาคมใช้ในสำนักงาน	อบต. ห้วยโรง

ที่	โครงการ	วัตถุประสงค์	เป้าหมาย (ผลผลิตของโครงการ)	งบประมาณและที่ผ่านมา				ตัวชี้วัด (KPI)	ผลที่คาดว่าจะได้รับ	หน่วยงาน รับผิดชอบหลัก
				๒๕๖๑ (บาท)	๒๕๖๒ (บาท)	๒๕๖๓ (บาท)	๒๕๖๔ (บาท)			
๖๒	ค่าบำรุงรักษาและซ่อมแซม	เพื่อจ่ายเป็นค่าบำรุงรักษาหรือซ่อมแซมครุภัณฑ์ต่างๆของ อบต.	ปรับปรุงบำรุงรักษา ซ่อมแซมครุภัณฑ์ต่างๆ ของ อบต. เพื่อให้สามารถใช้งานได้ตามปกติ	๗๐,๐๐๐	๗๐,๐๐๐	๗๐,๐๐๐	๗๐,๐๐๐	จ่ายตาม ปีงบประมาณ	ครุภัณฑ์ต่างๆได้รับ การบำรุง รักษาเพื่อ ให้สามารถใช้งานได้ อย่างมีประสิทธิภาพ	อบต. ห้วยโรง
๖๓	ติดตั้งเครื่องปรับอากาศสำนักงาน	ใช้ปฏิบัติการกิจของ อบต	จัดซื้อแอร์ขนาดไม่น้อยกว่า ๖๐,๐๐๐ btu จำนวน ๒ เครื่อง	๑๕๐,๐๐๐				๒ เครื่อง	ทำให้การทำงาน และมีประสิทธิภาพ มากขึ้น	อบต. ห้วยโรง
๖๔	อุดหนุนงบประมาณตามโครงการที่ขอรับการสนับสนุน	เพื่อสนับสนุนงบประมาณให้แก่หน่วยงานกลุ่มองค์กร ชุมชนที่ดำเนินกิจกรรมสอดคล้องกับยุทธศาสตร์ นโยบายของรัฐบาลและอบต.	ตามโครงการที่ได้รับอนุมัติ งบฯ	๒๐,๐๐๐				ปีละ ๑ ครั้ง	การบูรณาการร่วม ระหว่างหน่วยงาน	ส่วนต่างๆ
รวม	๖๔ โครงการ									

รายละเอียดโครงการพัฒนา  
แผนพัฒนาท้องถิ่นสี่ปี (พ.ศ.๒๕๖๑ - ๒๕๖๔)  
สำหรับ องค์กรปกครองส่วนท้องถิ่นดำเนินการ  
องค์การบริหารส่วนตำบลห้วยโรง

แบบ ผ. ๐๑

- ก. ยุทธศาสตร์จังหวัดที่ ๒ เป็นเมืองน่าอยู่ที่มีความมั่นคงปลอดภัย  
ข. ยุทธศาสตร์การพัฒนาขององค์กรปกครองส่วนท้องถิ่นในเขตจังหวัดเพชรบุรี ที่ ๗  
๗. ยุทธศาสตร์การพัฒนาด้านการเมือง การบริหาร

๗.๒ แผนงานการรักษาความสงบภายใน

ที่	โครงการ	วัตถุประสงค์	เป้าหมาย (ผลผลิตของโครงการ)	งบประมาณและที่ผ่านมา				ตัวชี้วัด (KPI)	ผลที่คาดว่าจะได้รับ	หน่วยงาน รับผิดชอบหลัก
				๒๕๖๑ (บาท)	๒๕๖๒ (บาท)	๒๕๖๓ (บาท)	๒๕๖๔ (บาท)			
๑	โครงการฝึกอบรม อปพร	เพื่อเพิ่มประสิทธิภาพในการปฏิบัติงานของกลุ่ม อปพร.	จัดสรรงบประมาณเพื่อฝึกอบรม อปพร.	๕๐,๐๐๐				ปีละ ๑ ครั้ง	กลุ่ม อปพร.ความเข้าใจในหน้าที่และสามารถปฏิบัติงานอย่างมีประสิทธิภาพ	อบต. ห้วยโรง
๒	ติดตั้งกล้องวงจรปิด พร้อมซ่อมบำรุง - สีแยกคลองชลฯ - สามแยกบ้านนางสวนมอทิพย์ - เส้นสายถนนศูนย์วิปัสสนาเข้าวัดห้วยโรง - สายบ้านนายเรียบ ครี้น้ำคำ	เพื่อให้มีการบันทึกเหตุการณ์ภัยอันตรายที่อาจเกิดขึ้นได้และเพื่อป้องกันภัยยาเสพติด	ติดตั้งบริเวณจุดเสี่ยงภายในตำบล	๒๐๐,๐๐๐	๒๐๐,๐๐๐	๒๐๐,๐๐๐	๒๐๐,๐๐๐	๓ ชุด	ปัญหาการแพร่ระบาดของยาเสพติดลดลง	อบต. ห้วยโรง
๓	โครงการเจ็ดวันอันตราย	เพื่อเฝ้าระวังอุบัติเหตุอันตรายช่วงปีใหม่และวันสงกรานต์	ตั้งด้านร่วมกับสภ.เขาย้อย	๒๐,๐๐๐	๒๐,๐๐๐	๒๐,๐๐๐	๒๐,๐๐๐	ปีละ ๒ ครั้ง	อุบัติเหตุอันตรายลดลง	อบต. ห้วยโรง

ที่	โครงการ	วัตถุประสงค์	เป้าหมาย (ผลผลิตของโครงการ)	งบประมาณและที่ผ่านมา				ตัวชี้วัด (KPI)	ผลที่คาดว่าจะได้รับ	หน่วยงาน รับผิดชอบ หลัก
				๒๕๖๑ (บาท)	๒๕๖๒ (บาท)	๒๕๖๓ (บาท)	๒๕๖๔ (บาท)			
๔	ป้องกันและบรรเทา สาธารณภัย	เพื่อช่วยเหลือผู้ประสบภัย เป็นค่าใช้จ่ายสาธารณ ภัยต่างๆ	ช่วยเหลือผู้ประสบสา ธารณภัยต่างๆ	๕๐,๐๐๐	๕๐,๐๐๐	๕๐,๐๐๐	๕๐,๐๐๐	ตาม ปีงบประมาณ	บรรเทาความเดือด ร้อนแก่ผู้ประสบภัย พิบัติ	อบต. ห้วยโรง
๕	โครงการสายตรวจตำบล	เพื่อป้องกันและบรรเทา สาธารณภัยตลอดจน ดูแลความปลอดภัยใน ชีวิตและทรัพย์สินให้แก่ ประชาชน	จัดชุดสายตรวจเพื่อเฝ้า ระวังภัยในพื้นที่ร่วมกับ ตำรวจ พร้อมจัดซื้อวัสดุที่ จำเป็นในการปฏิบัติงาน	๑๐,๐๐๐				ปีละ ๑ ครั้ง	ประชาชนในพื้นที่ มีความปลอดภัยใน ชีวิตและทรัพย์สิน	อบต. ห้วยโรง
๖	สนับสนุน สภ.เขาย้อย ประสานงานร่วมกับอปพร. ห้วยโรง	เพื่อป้องกันภัยเบื้องต้น ในตำบล	ปีละ ๑ ครั้ง	๕๐,๐๐๐				ปีละ ๑ ครั้ง	ป้องกันภัยเบื้องต้น ในตำบล	อบต. ห้วยโรง
๗	ฝึกทบทวนหน่วยกู้ชีพ กู้ภัยและ อปพร.	เพื่อป้องกันภัยเบื้องต้น ในตำบล	ปีละ ๑ ครั้ง	๕๐,๐๐๐	๕๐,๐๐๐			ปีละ ๑ ครั้ง	ป้องกันภัยเบื้องต้น ในตำบล	อบต. ห้วยโรง
๘	จัดซื้อรถน้ำเอนกประสงค์	เพื่อป้องกันภัยเบื้องต้น ในตำบล	จัดซื้อเครื่องมือ อุปกรณ์ รถน้ำเอนกประสงค์	๑,๐๐๐,๐๐๐				รถน้ำ ๑ คัน	มีอุปกรณ์ป้องกัน ภัยเบื้องต้นใน ตำบล	อบต. ห้วยโรง
๙	จัดซื้อเรือกำจัดผักตบ	เพื่อไว้กำจัดผักตบ ภายในตำบล	จัดซื้อเรือกำจัดผักตบ ๑ ลำ	๒๐๐,๐๐๐				เรือ ๑ ลำ	คลองภายในตำบล สะอาด	อบต. ห้วยโรง
รวม	๙ โครงการ									

รายละเอียดโครงการพัฒนา  
แผนพัฒนาท้องถิ่นสี่ปี (พ.ศ.๒๕๖๑ - ๒๕๖๔)  
สำหรับ องค์กรปกครองส่วนท้องถิ่นดำเนินการ  
องค์การบริหารส่วนตำบลห้วยโรง

แบบ ผ. ๐๑

- ก. ยุทธศาสตร์จังหวัดที่ ๒ เป็นเมืองน่าอยู่ที่มีความมั่นคงปลอดภัย  
ข. ยุทธศาสตร์การพัฒนาขององค์กรปกครองส่วนท้องถิ่นในเขตจังหวัดเพชรบุรี ที่ ๗  
๗. ยุทธศาสตร์การพัฒนาด้านการเมือง การบริหาร

๗.๓ แผนงานการศึกษา

ที่	โครงการ	วัตถุประสงค์	เป้าหมาย (ผลผลิตของโครงการ)	งบประมาณและที่ผ่านมา				ตัวชี้วัด (KPI)	ผลที่คาดว่าจะได้รับ	หน่วยงาน รับผิดชอบ หลัก
				๒๕๖๑ (บาท)	๒๕๖๒ (บาท)	๒๕๖๓ (บาท)	๒๕๖๔ (บาท)			
๑	เงินเดือนพนักงาน	เพื่อจ่ายเป็นเงินเดือนและเงินปรับปรุงเงินเดือนประจำปี	จำนวน ๓ อัตรา - นักบริหารงานการศึกษา (ว่าง) - นักวิชาการศึกษา - ครู (คศ.๑) ศพด.อบต.ห้วยโรง	๘๗๒,๐๐๐	๘๗๒,๐๐๐	๘๗๒,๐๐๐	๘๗๒,๐๐๐	๑ ปี	พนักงานจ้างได้รับเงินเดือน	กองการศึกษา
๒	ค่าตอบแทนการปฏิบัติงานนอกเวลาราชการ	เพื่อจ่ายเป็นค่าตอบแทนการปฏิบัติงานนอกเวลาราชการ	พนักงานส่วนตำบลลูกจ้างประจำพนักงานจ้างที่มีสิทธิได้รับตามระเบียบตามความจำเป็นเร่งด่วนเป็นครั้งคราว	๕,๐๐๐	๕,๐๐๐	๕,๐๐๐	๕,๐๐๐	๑ ปี	เป็นค่าตอบแทนการปฏิบัติงานนอกเวลาราชการ	กองการศึกษา
๓	รายจ่ายเพื่อให้ได้มาซึ่งบริการ	เพื่อจ่ายเป็นค่าจ้างเหมาบริการ	ดำเนินการเบิกจ่ายจ้างเหมา	๑๒๔,๐๐๐	๑๒๔,๐๐๐	๑๒๔,๐๐๐	๑๒๔,๐๐๐	จ่ายตาม ปีงบประมาณ	ดำเนินการเบิกจ่ายจ้างเหมา	กองการศึกษา
๔	ค่าใช้จ่ายในการเดินทางไปราชการได้แก่ ค่าเบี้ยเลี้ยงค่าพาหนะ ฯลฯ	เพื่อจ่ายเป็นค่าใช้จ่ายต่างๆ ในการเดินทางไปราชการ	ค่าเดินทาง ค่าเบี้ยเลี้ยงค่าพาหนะ ฯลฯ	๑๐,๐๐๐	๑๐,๐๐๐	๑๐,๐๐๐	๑๐,๐๐๐	จ่ายตาม ปีงบประมาณ	พนักงานส่วนตำบลมีประสิทธิภาพ	กองการศึกษา

ที่	โครงการ	วัตถุประสงค์	เป้าหมาย (ผลผลิตของโครงการ)	งบประมาณและที่ผ่านมา				ตัวชี้วัด (KPI)	ผลที่คาดว่าจะได้รับ	หน่วยงาน รับผิดชอบหลัก
				๒๕๖๑ (บาท)	๒๕๖๒ (บาท)	๒๕๖๓ (บาท)	๒๕๖๔ (บาท)			
๕	ค่าบำรุงรักษาและซ่อมแซม	เพื่อจ่ายเป็นค่าบำรุงรักษาหรือซ่อมแซมครุภัณฑ์ต่างๆของ อบต.	ปรับปรุงบำรุงรักษา ซ่อมแซมครุภัณฑ์ต่างๆของ อบต. เพื่อให้สามารถใช้งานได้ตามปกติ	๑๘,๐๐๐	๑๘,๐๐๐	๑๘,๐๐๐	๑๘,๐๐๐	จ่ายตาม ปีงบประมาณ	ครุภัณฑ์ต่างๆได้รับการบำรุงรักษาเพื่อให้สามารถใช้งานได้ อย่างมีประสิทธิภาพ	กอง การศึกษา
๖	วัสดุสำนักงาน	เพื่อจ่ายเป็นค่าวัสดุสำนักงาน	วัสดุที่เป็นวัสดุสำนักงานที่ใช้ในการปฏิบัติราชการ งานใน อบต.	๒๐,๐๐๐	๒๐,๐๐๐	๒๐,๐๐๐	๒๐,๐๐๐	จ่ายตาม ปีงบประมาณ	มีวัสดุสำนักงานที่ใช้ ในการปฏิบัติราชการ มีประสิทธิภาพ	กอง การศึกษา
๗	วัสดุโฆษณาและเผยแพร่	เพื่อจ่ายเป็นค่าวัสดุโฆษณาและเผยแพร่	วัสดุโฆษณาและเผยแพร่ ในการปฏิบัติราชการ	๓๐,๐๐๐	๓๐,๐๐๐	๓๐,๐๐๐	๓๐,๐๐๐	จ่ายตาม ปีงบประมาณ	มีวัสดุโฆษณาและ เผยแพร่	กอง การศึกษา
๘	วัสดุคอมพิวเตอร์	เพื่อจ่ายเป็นค่าวัสดุคอมพิวเตอร์	วัสดุคอมพิวเตอร์ในการ ปฏิบัติราชการ	๒๐,๐๐๐	๒๐,๐๐๐	๒๐,๐๐๐	๒๐,๐๐๐	จ่ายตาม ปีงบประมาณ	มีวัสดุคอมพิวเตอร์	กอง การศึกษา
๙	วัสดุอื่น	เพื่อจ่ายเป็นค่าวัสดุอุปกรณ์ต่างๆที่ไม่เข้าลักษณะวัสดุใดๆ	วัสดุอุปกรณ์ต่างๆที่ไม่เข้า ลักษณะวัสดุใดๆ	๕,๐๐๐	๕,๐๐๐	๕,๐๐๐	๕,๐๐๐	จ่ายตาม ปีงบประมาณ	วัสดุอุปกรณ์ต่างๆที่ ไม่เข้าลักษณะวัสดุใด	กอง การศึกษา
๑๐	ค่าบำรุงรักษาและปรับปรุงครุภัณฑ์	เพื่อจ่ายเป็นค่าปรับปรุงบำรุงรักษา ซ่อมแซมครุภัณฑ์ต่างๆของ อบต. หรือซ่อมแซมสิ่งก่อสร้าง	ปรับปรุงบำรุงรักษา ซ่อมแซมครุภัณฑ์ต่างๆของ อบต. หรือซ่อมแซมสิ่งก่อสร้าง	๕๐,๐๐๐	๕๐,๐๐๐	๕๐,๐๐๐	๕๐,๐๐๐	ปีละ ๑ ครั้ง	ครุภัณฑ์ต่างๆได้รับการบำรุงรักษา เพื่อให้สามารถใช้งานได้ อย่างมีประสิทธิภาพ	กอง การศึกษา
๑๑	ค่าใช้จ่ายในการพัฒนาครูผู้ดูแลเด็ก การเดินทางไปราชการตามคำสั่งของทางราชการ	เพื่อจ่ายเป็นค่าใช้จ่ายในการพัฒนาครูผู้ดูแลเด็ก การเดินทางไปราชการตามคำสั่งของทางราชการสำหรับการเข้าร่วมประชุม อบรมสัมมนา ศึกษาดูงาน	พัฒนาครูผู้ดูแลเด็กเดินทางไปราชการตามคำสั่งของทางราชการ	๑๒,๐๐๐	๑๒,๐๐๐	๑๒,๐๐๐	๑๒,๐๐๐	จ่ายตาม ปีงบประมาณ	พัฒนาครูผู้ดูแลเด็กให้มีประสิทธิ- ภาพมากยิ่งขึ้น	กอง การศึกษา

ที่	โครงการ	วัตถุประสงค์	เป้าหมาย (ผลผลิตของโครงการ)	งบประมาณและที่ผ่านมา				ตัวชี้วัด (KPI)	ผลที่คาดว่าจะได้รับ	หน่วยงาน รับผิดชอบหลัก
				๒๕๖๑ (บาท)	๒๕๖๒ (บาท)	๒๕๖๓ (บาท)	๒๕๖๔ (บาท)			
๑๒	วัสดุงานบ้านงานครัว	เพื่อจ่ายเป็นค่าวัสดุงานบ้านงานครัว	วัสดุงานบ้านงานครัวที่ใช้ในการปฏิบัติราชการ	๑๕,๐๐๐	๑๕,๐๐๐	๑๕,๐๐๐	๑๕,๐๐๐	จ่ายตาม ปีงบประมาณ	มีวัสดุงานบ้านงานครัวประสิทธิภาพ	กอง การศึกษา
รวม	๑๒ โครงการ									



รายละเอียดโครงการพัฒนา  
แผนพัฒนาท้องถิ่นสี่ปี (พ.ศ.๒๕๖๑ - ๒๕๖๔)  
สำหรับ องค์กรปกครองส่วนท้องถิ่นดำเนินการ  
องค์การบริหารส่วนตำบลห้วยโรง

แบบ ผ. ๐๑

- ก. ยุทธศาสตร์จังหวัดที่ ๒ เป็นเมืองน่าอยู่ที่มีความมั่นคงปลอดภัย
- ข. ยุทธศาสตร์การพัฒนาขององค์กรปกครองส่วนท้องถิ่นในเขตจังหวัดเพชรบุรี ที่ ๗
๗. ยุทธศาสตร์การพัฒนาด้านการเมือง การบริหาร

๗.๔ แผนงานสังคมสงเคราะห์

ที่	โครงการ	วัตถุประสงค์	เป้าหมาย (ผลผลิตของโครงการ)	งบประมาณและที่ผ่านมา				ตัวชี้วัด (KPI)	ผลที่คาดว่าจะได้รับ	หน่วยงาน รับผิดชอบ หลัก
				๒๕๖๑ (บาท)	๒๕๖๒ (บาท)	๒๕๖๓ (บาท)	๒๕๖๔ (บาท)			
๑	เงินเดือนพนักงาน	เพื่อจ่ายเป็นเงินเดือนและเงินปรับปรุงเงินเดือนประจำปีให้แก่พนักงานส่วนตำบลใน ส่วนสวัสดิการสังคม	จำนวน ๒ อัตรา - นักบริหารงานสวัสดิการสังคม (ว่าง) - นักพัฒนาชุมชน	๗๐๐,๐๐๐	๗๐๐,๐๐๐	๗๐๐,๐๐๐	๗๐๐,๐๐๐	๑ ปี	พนักงานจ้างได้รับเงินเดือน	กองสวัสดิการสังคม
๒	ค่าตอบแทนพนักงานจ้าง	เพื่อจ่ายเป็นค่าตอบแทนพนักงานจ้าง	พนักงานจ้าง ๑ อัตรา	๑๘๕,๔๐๐	๑๘๕,๔๐๐	๑๘๕,๔๐๐	๑๘๕,๔๐๐	๑ ปี	พนักงานจ้างได้รับเงินเดือน	กองสวัสดิการสังคม
๓	ค่าตอบแทนการปฏิบัติงานนอกเวลาราชการ	เพื่อจ่ายเป็นค่าตอบแทนการปฏิบัติงานนอกเวลาราชการ	พนักงานส่วนตำบลลูกจ้างประจำพนักงานจ้างที่มีสิทธิได้รับตามระเบียบตามความจำเป็นเร่งด่วนเป็นครั้งคราว	๕,๐๐๐	๕,๐๐๐	๕,๐๐๐	๕,๐๐๐	๑ ปี	เป็นค่าตอบแทนการปฏิบัติงานนอกเวลาราชการ	กองสวัสดิการสังคม
๔	รายจ่ายเพื่อให้ได้มาซึ่งบริการ	เพื่อจ่ายเป็นค่าจ้างเหมาบริการ	ดำเนินการเบิกจ่ายจ้างเหมา	๔๐,๐๐๐	๔๐,๐๐๐	๔๐,๐๐๐	๔๐,๐๐๐	จ่ายตาม ปีงบประมาณ	ดำเนินการเบิกจ่ายจ้างเหมา	กองสวัสดิการสังคม

ที่	โครงการ	วัตถุประสงค์	เป้าหมาย (ผลผลิตของโครงการ)	งบประมาณและที่ผ่านมา				ตัวชี้วัด (KPI)	ผลที่คาดว่าจะได้รับ	หน่วยงาน รับผิดชอบหลัก
				๒๕๖๑ (บาท)	๒๕๖๒ (บาท)	๒๕๖๓ (บาท)	๒๕๖๔ (บาท)			
๕	ค่าใช้จ่ายในการเดินทางไปราชการได้แก่ ค่าเบี้ยเลี้ยง ค่าพาหนะ ฯลฯ	เพื่อจ่ายเป็นค่าใช้จ่ายต่างๆ ในการเดินทางไปราชการ	ค่าเดินทาง ค่าเบี้ยเลี้ยง ค่าพาหนะ ฯลฯ	๑๕,๐๐๐	๑๕,๐๐๐	๑๕,๐๐๐	๑๕,๐๐๐	จ่ายตาม ปีงบประมาณ	พนักงานส่วนตำบล มีประสิทธิภาพ	กอง สวัสดิการ สังคม
๖	ค่าบำรุงรักษาและซ่อมแซม	เพื่อจ่ายเป็นค่าบำรุงรักษาหรือซ่อมแซมครุภัณฑ์ต่างๆ ของ อบต.	ปรับปรุงบำรุงรักษา ซ่อมแซมครุภัณฑ์ต่างๆ ของ อบต. เพื่อให้สามารถใช้งานได้ตามปกติ	๑๐,๐๐๐	๑๐,๐๐๐	๑๐,๐๐๐	๑๐,๐๐๐	จ่ายตาม ปีงบประมาณ	ครุภัณฑ์ต่างๆ ได้รับการบำรุง รักษาเพื่อให้สามารถใช้งานได้ อย่างมีประสิทธิภาพ	กอง สวัสดิการ สังคม
๗	วัสดุสำนักงาน	เพื่อจ่ายเป็นค่าวัสดุสำนักงาน	วัสดุที่เป็นวัสดุสำนักงานที่ใช้ในการปฏิบัติราชการงานใน อบต.	๒๐,๐๐๐	๒๐,๐๐๐	๒๐,๐๐๐	๒๐,๐๐๐	จ่ายตาม ปีงบประมาณ	มีวัสดุสำนักงานที่ใช้ ในการปฏิบัติราชการ มีประสิทธิภาพ	กอง สวัสดิการ สังคม
๘	วัสดุโฆษณาและเผยแพร่	เพื่อจ่ายเป็นค่าวัสดุโฆษณาและเผยแพร่	วัสดุโฆษณาและเผยแพร่ในการปฏิบัติราชการ	๕,๐๐๐	๕,๐๐๐	๕,๐๐๐	๕,๐๐๐	จ่ายตาม ปีงบประมาณ	มีวัสดุโฆษณาและ เผยแพร่	กอง สวัสดิการ สังคม
๙	วัสดุคอมพิวเตอร์	เพื่อจ่ายเป็นค่าวัสดุคอมพิวเตอร์	วัสดุคอมพิวเตอร์ในการปฏิบัติราชการ	๒๐,๐๐๐	๒๐,๐๐๐	๒๐,๐๐๐	๒๐,๐๐๐	จ่ายตาม ปีงบประมาณ	มีวัสดุคอมพิวเตอร์	กอง สวัสดิการ สังคม
๑๐	ค่าบำรุงรักษาและปรับปรุงครุภัณฑ์	เพื่อจ่ายเป็นค่าปรับปรุงบำรุงรักษา ซ่อมแซมครุภัณฑ์ต่างๆ ของ อบต. หรือซ่อมแซมสิ่งก่อสร้าง	ปรับปรุงบำรุงรักษา ซ่อมแซมครุภัณฑ์ต่างๆ ของ อบต. หรือซ่อมแซมสิ่งก่อสร้าง	๑๐,๐๐๐	๑๐,๐๐๐	๑๐,๐๐๐	๑๐,๐๐๐	ปีละ ๑ ครั้ง	ครุภัณฑ์ต่างๆ ได้รับการบำรุง รักษาเพื่อให้สามารถใช้งานได้ อย่างมีประสิทธิภาพ	กอง สวัสดิการ สังคม
๑๑	เงินประจำตำแหน่ง	เพื่อจ่ายเป็นเงินประจำตำแหน่ง	-นักบริหารงานสวัสดิการสังคม (ว่าง)	๔๒,๐๐๐	๔๒,๐๐๐	๔๒,๐๐๐	๔๒,๐๐๐	๑ ปี	ได้รับเงินประจำ ตำแหน่ง	กอง สวัสดิการ สังคม
รวม	๑๑ โครงการ									

รายละเอียดโครงการพัฒนา  
แผนพัฒนาท้องถิ่นสี่ปี (พ.ศ.๒๕๖๑ - ๒๕๖๔)  
สำหรับ องค์กรปกครองส่วนท้องถิ่นดำเนินการ  
องค์การบริหารส่วนตำบลห้วยโรง

แบบ ผ. ๐๑

- ก. ยุทธศาสตร์จังหวัดที่ ๒ เป็นเมืองน่าอยู่ที่มีความมั่นคงปลอดภัย  
ข. ยุทธศาสตร์การพัฒนาขององค์กรปกครองส่วนท้องถิ่นในเขตจังหวัดเพชรบุรี ที่ ๗  
๗. ยุทธศาสตร์การพัฒนาด้านการเมือง การบริหาร

๗.๕ แผนงานเคหะและชุมชน

ที่	โครงการ	วัตถุประสงค์	เป้าหมาย (ผลผลิตของโครงการ)	งบประมาณและที่ผ่านมา				ตัวชี้วัด (KPI)	ผลที่คาดว่าจะได้รับ	หน่วยงาน รับผิดชอบ หลัก
				๒๕๖๑ (บาท)	๒๕๖๒ (บาท)	๒๕๖๓ (บาท)	๒๕๖๔ (บาท)			
๑	เงินเดือนพนักงาน	เพื่อจ่ายเป็นเงินเดือนและเงินปรับปรุงเงินเดือนประจำปีให้แก่พนักงานส่วนตำบลในกองช่าง	จำนวน ๒ อัตรา	๕๘๐,๐๐๐	๕๘๐,๐๐๐	๕๘๐,๐๐๐	๕๘๐,๐๐๐	๑ ปี	พนักงานจ้างได้รับเงินเดือน	กองช่าง
๒	เงินประจำตำแหน่ง	เพื่อจ่ายเป็นเงินประจำตำแหน่งของกองช่าง	กองช่าง	๔๒,๐๐๐	๔๒,๐๐๐	๔๒,๐๐๐	๔๒,๐๐๐	๑ ปี	พนักงานได้รับเงินประจำตำแหน่ง	กองช่าง
๓	ค่าตอบแทนพนักงานจ้าง	เพื่อจ่ายเป็นค่าตอบแทนพนักงานจ้าง	พนักงานจ้างกองช่างจำนวน ๓ อัตรา	๑๒๐,๐๐๐	๑๒๐,๐๐๐	๑๒๐,๐๐๐	๑๒๐,๐๐๐	๑ ปี	พนักงานจ้างได้รับเงินเดือน	กองช่าง
๔	เงินเพิ่มต่างๆของพนักงานจ้าง	เพื่อจ่ายเป็นเงินเพิ่มค่าครองชีพชั่วคราว และเงินเพิ่มต่างๆของพนักงานจ้างตามภารกิจ	พนักงานจ้างตามภารกิจ	๒๕,๐๐๐	๒๕,๐๐๐	๒๕,๐๐๐	๒๕,๐๐๐	๑ ปี	พนักงานจ้างตามภารกิจได้รับเงินเพิ่ม	กองช่าง

ที่	โครงการ	วัตถุประสงค์	เป้าหมาย (ผลผลิตของโครงการ)	งบประมาณและที่ผ่านมา				ตัวชี้วัด (KPI)	ผลที่คาดว่าจะได้รับ	หน่วยงาน รับผิดชอบหลัก
				๒๕๖๑ (บาท)	๒๕๖๒ (บาท)	๒๕๖๓ (บาท)	๒๕๖๔ (บาท)			
๕	ค่าตอบแทนการปฏิบัติงานนอกเวลาราชการ	เพื่อจ่ายเป็นค่าตอบแทนการปฏิบัติงานนอกเวลาราชการ	พนักงานส่วนตำบลลูกจ้างประจำพนักงานจ้างที่มีสิทธิได้รับตามระเบียบตามความจำเป็นเร่งด่วนเป็นครั้งคราว	๑๐,๐๐๐	๑๐,๐๐๐	๑๐,๐๐๐	๑๐,๐๐๐	๑ ปี	เป็นค่าตอบแทนการปฏิบัติงานนอกเวลาราชการ	กองช่าง
๖	เงินช่วยเหลือบุตร	เพื่อจ่ายเป็นเงินช่วยเหลือการศึกษาบุตรให้แก่พนักงานส่วนตำบลลูกจ้างประจำที่มีสิทธิได้รับตามระเบียบ	เป็นเงินช่วยเหลือการศึกษาบุตรให้แก่พนักงานส่วนตำบล	๑๐,๐๐๐	๑๐,๐๐๐	๑๐,๐๐๐	๑๐,๐๐๐	๑ ปี	เป็นเงินช่วยเหลือการศึกษาบุตรให้แก่พนักงานส่วนตำบล	กองช่าง
๗	รายจ่ายเพื่อให้ได้มาซึ่งบริการ	เพื่อจ่ายเป็นค่าจ้างเหมาบริการ	ดำเนินการเบิกจ่ายจ้างเหมา	๓๐๐,๐๐๐	๓๐๐,๐๐๐	๓๐๐,๐๐๐	๓๐๐,๐๐๐	จ่ายตาม ปีงบประมาณ	ดำเนินการเบิกจ่ายจ้างเหมา	กองช่าง
๘	ค่าใช้จ่ายในการเดินทางไปราชการได้แก่ ค่าเบี้ยเลี้ยง ค่าพาหนะ ฯลฯ	เพื่อจ่ายเป็นค่าใช้จ่ายต่างๆในการเดินทางไปราชการ	ค่าเดินทาง ค่าเบี้ยเลี้ยง ค่าพาหนะ ฯลฯ	๓๐,๐๐๐	๓๐,๐๐๐	๓๐,๐๐๐	๓๐,๐๐๐	จ่ายตาม ปีงบประมาณ	พนักงานส่วนตำบล มีประสิทธิภาพ	กองช่าง
๙	ค่าบำรุงรักษา และซ่อมแซม	เพื่อจ่ายเป็นค่าบำรุงรักษาหรือซ่อมแซมครุภัณฑ์ต่างๆของอบต.	ปรับปรุง บำรุงรักษา ซ่อมแซมครุภัณฑ์ต่างๆของอบต. หรือซ่อมแซมสิ่งก่อสร้างเพื่อให้สามารถใช้งานได้ตามปกติ	๑๕๐,๐๐๐	๑๕๐,๐๐๐	๑๕๐,๐๐๐	๑๕๐,๐๐๐	จ่ายตาม ปีงบประมาณ	ครุภัณฑ์ต่างๆได้รับการบำรุงรักษาเพื่อให้สามารถใช้งานได้ อย่างมีประสิทธิภาพ	กองช่าง
๑๐	วัสดุสำนักงาน	เพื่อจ่ายเป็นค่าวัสดุสำนักงาน	วัสดุที่เป็นวัสดุสำนักงานที่ใช้ในการปฏิบัติราชการงานใน อบต.	๓๐,๐๐๐	๓๐,๐๐๐	๓๐,๐๐๐	๓๐,๐๐๐	จ่ายตาม ปีงบประมาณ	มีวัสดุสำนักงานที่ใช้ในการปฏิบัติราชการ มีประสิทธิภาพ	กองช่าง

ที่	โครงการ	วัตถุประสงค์	เป้าหมาย (ผลผลิตของโครงการ)	งบประมาณและที่ผ่านมา				ตัวชี้วัด (KPI)	ผลที่คาดว่าจะได้รับ	หน่วยงาน รับผิดชอบหลัก
				๒๕๖๑ (บาท)	๒๕๖๒ (บาท)	๒๕๖๓ (บาท)	๒๕๖๔ (บาท)			
๑๑	วัสดุไฟฟ้าและวิทยุ	เพื่อจ่ายเป็นค่าวัสดุไฟฟ้าและวิทยุ	วัสดุไฟฟ้าและวิทยุในการปฏิบัติราชการ	๑๒๐,๐๐๐	๑๒๐,๐๐๐	๑๒๐,๐๐๐	๑๒๐,๐๐๐	จ่ายตาม ปีงบประมาณ	มีวัสดุไฟฟ้าและวิทยุที่ใช้ในการปฏิบัติราชการมีประสิทธิภาพ	กองช่าง
๑๒	วัสดุงานบ้านงานครัว	เพื่อจ่ายเป็นค่าวัสดุงานบ้านงานครัว	วัสดุงานบ้านงานครัวที่ใช้ในการปฏิบัติราชการ	๘๐,๐๐๐	๘๐,๐๐๐	๘๐,๐๐๐	๘๐,๐๐๐	จ่ายตาม ปีงบประมาณ	มีวัสดุงานบ้านงานครัวประสิทธิภาพ	กองช่าง
๑๓	วัสดุก่อสร้าง	เพื่อจ่ายค่าวัสดุก่อสร้างของ อบต.	วัสดุก่อสร้างของ อบต. ที่ใช้ในการปฏิบัติราชการ	๕๐,๐๐๐	๕๐,๐๐๐	๕๐,๐๐๐	๕๐,๐๐๐	จ่ายตาม ปีงบประมาณ	มีวัสดุก่อสร้างใช้ในการปฏิบัติราชการ	กองช่าง
๑๔	วัสดุเชื้อเพลิงและหล่อลื่น	เพื่อจ่ายเป็นค่าวัสดุเชื้อเพลิงและหล่อลื่น	วัสดุเชื้อเพลิงและหล่อลื่นในการปฏิบัติราชการ	๑๒๐,๐๐๐	๑๒๐,๐๐๐	๑๒๐,๐๐๐	๑๒๐,๐๐๐	จ่ายตาม ปีงบประมาณ	มีวัสดุเชื้อเพลิงและหล่อลื่น	กองช่าง
๑๕	วัสดุโฆษณาและเผยแพร่	เพื่อจ่ายเป็นค่าวัสดุโฆษณาและเผยแพร่	วัสดุโฆษณาและเผยแพร่ในการปฏิบัติราชการ	๒๐,๐๐๐	๒๐,๐๐๐	๒๐,๐๐๐	๒๐,๐๐๐	จ่ายตาม ปีงบประมาณ	มีวัสดุโฆษณาและเผยแพร่	กองช่าง
๑๖	วัสดุคอมพิวเตอร์	เพื่อจ่ายเป็นค่าวัสดุคอมพิวเตอร์	วัสดุคอมพิวเตอร์ในการปฏิบัติราชการ	๕๐,๐๐๐	๕๐,๐๐๐	๕๐,๐๐๐	๕๐,๐๐๐	จ่ายตาม ปีงบประมาณ	มีวัสดุคอมพิวเตอร์	กองช่าง
๑๗	ค่าบำรุงรักษาและปรับปรุงครุภัณฑ์	เพื่อจ่ายเป็นค่าปรับปรุงบำรุงรักษา ซ่อมแซมครุภัณฑ์ต่าง ๆ ของ อบต. หรือซ่อมแซมสิ่งก่อสร้าง	ปรับปรุงบำรุงรักษา ซ่อมแซมครุภัณฑ์ต่างๆ ของ อบต. หรือซ่อมแซมสิ่งก่อสร้าง	๔๐,๐๐๐	๔๐,๐๐๐	๔๐,๐๐๐	๔๐,๐๐๐	ปีละ ๑ ครั้ง	ครุภัณฑ์ต่างๆ ได้รับการบำรุงรักษา เพื่อให้สามารถใช้งานได้	กองช่าง
๑๘	ค่ากำจัดสิ่งปฏิกูลและมูลฝอย (ค่าที่ทิ้งขยะ)	เพื่อจ่ายเป็นรายจ่ายเพื่อให้ได้มาซึ่งบริการ เช่น ค่าทิ้งขยะ	กำจัดสิ่งปฏิกูลและมูลฝอย	๔๒๐,๐๐๐	๔๒๐,๐๐๐	๔๒๐,๐๐๐	๔๒๐,๐๐๐	๑ ปี	พื้นที่ในตำบลสะอาดและสวยงาม	กองช่าง
๑๙	ค่าใช้จ่ายที่เกี่ยวกับการบำรุงรักษาและปรับปรุงที่ดินและสิ่งก่อสร้างทุกประเภท	เพื่อจ่ายเป็นค่าใช้จ่ายเกี่ยวกับบำรุงรักษาและปรับปรุงที่ดิน สิ่งก่อสร้าง	บำรุงรักษาและปรับปรุงที่ดินและสิ่งก่อสร้างทุกประเภท	๑๐๐,๐๐๐	๑๐๐,๐๐๐	๑๐๐,๐๐๐	๑๐๐,๐๐๐	จ่ายตาม ปีงบประมาณ	บำรุงรักษา ปรับปรุงที่ดิน และ สิ่งก่อสร้าง	กองช่าง
รวม	๑๙ โครงการ									

รายละเอียดโครงการพัฒนา  
แผนพัฒนาท้องถิ่นสี่ปี (พ.ศ.๒๕๖๑ - ๒๕๖๔)  
สำหรับ อุดหนุนองค์กรปกครองส่วนท้องถิ่น ส่วนราชการ รัฐวิสาหกิจ องค์กรประชาชน  
องค์การบริหารส่วนตำบลห้วยโรง

ก. ยุทธศาสตร์จังหวัดที่ ๒ เป็นเมืองน่าอยู่ที่มีความมั่นคงปลอดภัย

ข. ยุทธศาสตร์การพัฒนาขององค์กรปกครองส่วนท้องถิ่นในเขตจังหวัดเพชรบุรี ที่ ๑

๑. ยุทธศาสตร์การพัฒนาด้านโครงสร้างพื้นฐาน

๑.๑ แผนงานเคหะและชุมชน

ที่	โครงการ	วัตถุประสงค์	เป้าหมาย (ผลผลิตของโครงการ)	งบประมาณและที่ผ่านมา				ตัวชี้วัด (KPI)	ผลที่คาดว่าจะได้รับ	หน่วยงาน รับผิดชอบหลัก	หน่วยงานที่ ของรับเงิน อุดหนุน
				๒๕๖๑ (บาท)	๒๕๖๒ (บาท)	๒๕๖๓ (บาท)	๒๕๖๔ (บาท)				
๑	ขยายเขตไฟฟ้าหน้าบ้านนงระเบียบเชิงลาด และหน้าบ้านนายสมศักดิ์ เกิดแก้ว ม.๔	เพื่อมีแสงสว่างใช้อย่างทั่วถึง	จำนวน ๒ จุด	๕๐,๐๐๐				มีระบบไฟฟ้าที่ได้มาตรฐานใช้ในตำบล	มีแสงสว่างใช้อย่างทั่วถึง	อบต. ห้วยโรง	การไฟฟ้าส่วนภูมิภาค สาขาเขาย้อย
๒	ขยายเขตไฟฟ้าจาก หมู่ ๓ ต้นโพธิ์ บ้านนายสุทัศน์ เทพพิทักษ์ ม.๒	เพื่อมีแสงสว่างใช้อย่างทั่วถึง	จำนวน ๑ จุด	๒๕๐,๐๐๐				มีระบบไฟฟ้าที่ได้มาตรฐานใช้ในตำบล	มีแสงสว่างใช้อย่างทั่วถึง	อบต. ห้วยโรง	การไฟฟ้าส่วนภูมิภาค สาขาเขาย้อย
๓	ติดตั้งหม้อแปลง ๓ เฟส หมู่ ๒ บริเวณทางเข้าซอยคู ๑๗	เพื่อให้แสงสว่างเพียงพอทั่วถึง	จำนวน ๑ จุด	๒๕๐,๐๐๐				มีระบบไฟฟ้าที่ได้มาตรฐานใช้ในตำบล	มีแสงสว่างใช้อย่างทั่วถึง	อบต. ห้วยโรง	การไฟฟ้าส่วนภูมิภาค สาขาเขาย้อย
รวม	๓ โครงการ										

รายละเอียดโครงการพัฒนา  
 แผนพัฒนาท้องถิ่นสี่ปี (พ.ศ.๒๕๖๑ - ๒๕๖๔)  
 สำหรับ อุดหนุนองค์กรปกครองส่วนท้องถิ่น ส่วนราชการ รัฐวิสาหกิจ องค์กรประชาชน  
 องค์กรบริหารส่วนตำบลห้วยโรง

- ก. ยุทธศาสตร์จังหวัดที่ ๒ เป็นเมืองน่าอยู่ที่มีความมั่นคงปลอดภัย
- ข. ยุทธศาสตร์การพัฒนาขององค์กรปกครองส่วนท้องถิ่นในเขตจังหวัดเพชรบุรี ที่ ๒

๒. ยุทธศาสตร์การพัฒนาด้านคุณภาพชีวิตและสังคม

๒.๑ แผนงานบริหารงานทั่วไป

ที่	โครงการ	วัตถุประสงค์	เป้าหมาย (ผลผลิตของโครงการ)	งบประมาณและที่ผ่านมา				ตัวชี้วัด (KPI)	ผลที่คาดว่าจะได้รับ	หน่วยงาน รับผิดชอบหลัก	หน่วยงานที่ ของรับเงิน อุดหนุน
				๒๕๖๑ (บาท)	๒๕๖๒ (บาท)	๒๕๖๓ (บาท)	๒๕๖๔ (บาท)				
-	-	-	-	-	-	-	-	-	-	-	
รวม	โครงการ										

รายละเอียดโครงการพัฒนา  
แผนพัฒนาท้องถิ่นสี่ปี (พ.ศ.๒๕๖๑ - ๒๕๖๔)  
สำหรับ อุดหนุนองค์กรปกครองส่วนท้องถิ่น ส่วนราชการ รัฐวิสาหกิจ องค์กรประชาชน  
องค์การบริหารส่วนตำบลห้วยโรง

- ก. ยุทธศาสตร์จังหวัดที่ ๒ เป็นเมืองน่าอยู่ที่มีความมั่นคงปลอดภัย
- ข. ยุทธศาสตร์การพัฒนาขององค์กรปกครองส่วนท้องถิ่นในเขตจังหวัดเพชรบุรี ที่ ๒
๒. ยุทธศาสตร์การพัฒนาด้านคุณภาพชีวิตและสังคม

๒.๒ แผนงานงบกลาง

ที่	โครงการ	วัตถุประสงค์	เป้าหมาย (ผลผลิตของโครงการ)	งบประมาณและที่ผ่านมา				ตัวชี้วัด (KPI)	ผลที่คาดว่าจะได้รับ	หน่วยงาน รับผิดชอบหลัก	หน่วยงานที่ ของรับเงิน อุดหนุน
				๒๕๖๑ (บาท)	๒๕๖๒ (บาท)	๒๕๖๓ (บาท)	๒๕๖๔ (บาท)				
-	-	-	-	-	-	-	-	-	-	-	
รวม	โครงการ										



รายละเอียดโครงการพัฒนา  
 แผนพัฒนาท้องถิ่นสี่ปี (พ.ศ.๒๕๖๑ - ๒๕๖๔)  
 สำหรับ อุดหนุนองค์กรปกครองส่วนท้องถิ่น ส่วนราชการ รัฐวิสาหกิจ องค์กรประชาชน  
 องค์กรบริหารส่วนตำบลห้าวิโรง

- ก. ยุทธศาสตร์จังหวัดที่ ๒ เป็นเมืองน่าอยู่ที่มีความมั่นคงปลอดภัย
- ข. ยุทธศาสตร์การพัฒนาขององค์กรปกครองส่วนท้องถิ่นในเขตจังหวัดเพชรบุรี ที่ ๒
  - ๒. ยุทธศาสตร์การพัฒนาด้านคุณภาพชีวิตและสังคม

๒.๓ แผนงานการศาสนาวัฒนธรรมและนันทนาการ

ที่	โครงการ	วัตถุประสงค์	เป้าหมาย (ผลผลิตของโครงการ)	งบประมาณและที่ผ่านมา				ตัวชี้วัด (KPI)	ผลที่คาดว่าจะได้รับ	หน่วยงาน รับผิดชอบหลัก	หน่วยงานที่ ของรับเงิน อุดหนุน
				๒๕๖๑ (บาท)	๒๕๖๒ (บาท)	๒๕๖๓ (บาท)	๒๕๖๔ (บาท)				
-	-	-	-	-	-	-	-	-	-	-	
รวม	โครงการ										

รายละเอียดโครงการพัฒนา  
แผนพัฒนาท้องถิ่นสี่ปี (พ.ศ.๒๕๖๑ - ๒๕๖๔)  
สำหรับ อุดหนุนองค์กรปกครองส่วนท้องถิ่น ส่วนราชการ รัฐวิสาหกิจ องค์กรประชาชน  
องค์การบริหารส่วนตำบลห้วยโรง

ก. ยุทธศาสตร์จังหวัดที่ ๒ เป็นเมืองน่าอยู่ที่มีความมั่นคงปลอดภัย

ข. ยุทธศาสตร์การพัฒนาขององค์กรปกครองส่วนท้องถิ่นในเขตจังหวัดเพชรบุรี ที่ ๒

๒. ยุทธศาสตร์การพัฒนาด้านคุณภาพชีวิตและสังคม

๒.๔ แผนงานการรักษาความสงบภายใน

ที่	โครงการ	วัตถุประสงค์	เป้าหมาย (ผลผลิตของโครงการ)	งบประมาณและที่ผ่านมา				ตัวชี้วัด (KPI)	ผลที่คาดว่าจะได้รับ	หน่วยงาน รับผิดชอบหลัก	หน่วยงานที่ ของรับเงิน อุดหนุน
				๒๕๖๑ (บาท)	๒๕๖๒ (บาท)	๒๕๖๓ (บาท)	๒๕๖๔ (บาท)				
๑	โครงการเพิ่มประสิทธิภาพบุคลากรปฏิบัติงานด้านยาเสพติด (อำเภอเขาย้อย)	เพื่อสนับสนุนงบประมาณให้แก่หน่วยงาน กลุ่ม องค์กร และสอดคล้องกับยุทธศาสตร์	ตามโครงการที่ได้รับอนุมัติงบบ	๓๐,๐๐๐	๓๐,๐๐๐	๓๐,๐๐๐	๓๐,๐๐๐	ปีละ ๑ ครั้ง	การบูรณาการร่วมระหว่างหน่วยงาน	อบต. ห้วยโรง	อำเภอเขาย้อย
รวม	๑ โครงการ										

รายละเอียดโครงการพัฒนา  
แผนพัฒนาท้องถิ่นสี่ปี (พ.ศ.๒๕๖๑ - ๒๕๖๔)  
สำหรับ อุดหนุนองค์กรปกครองส่วนท้องถิ่น ส่วนราชการ รัฐวิสาหกิจ องค์กรประชาชน  
องค์การบริหารส่วนตำบลห้วยโรง

- ก. ยุทธศาสตร์จังหวัดที่ ๒ เป็นเมืองน่าอยู่ที่มีความมั่นคงปลอดภัย
- ข. ยุทธศาสตร์การพัฒนาขององค์กรปกครองส่วนท้องถิ่นในเขตจังหวัดเพชรบุรี ที่ ๓
๓. ยุทธศาสตร์การพัฒนาด้านสาธารณสุข

๓.๑ แผนงานสาธารณสุข

ที่	โครงการ	วัตถุประสงค์	เป้าหมาย (ผลผลิตของโครงการ)	งบประมาณและที่ผ่านมา				ตัวชี้วัด (KPI)	ผลที่คาดว่าจะได้รับ	หน่วยงาน รับผิดชอบหลัก	หน่วยงานที่ ของรับเงิน อุดหนุน
				๒๕๖๑ (บาท)	๒๕๖๒ (บาท)	๒๕๖๓ (บาท)	๒๕๖๔ (บาท)				
๑	โครงการพัฒนาศักยภาพ ด้านการบริการประชาชน ของอาสาสมัครสาธารณสุข มูลฐาน	เพื่อสนับสนุนการ ปฏิบัติงานบริการ ประชาชนของ อสม.	ปีละ ๑ ครั้ง	๒๐,๐๐๐	๒๐,๐๐๐	๒๐,๐๐๐	๒๐,๐๐๐	ปีละ ๑ ครั้ง	การปฏิบัติงาน ของ อสม.อย่าง ถูกต้อง	อบต.และ รพ.สต.ห้วย โรง	
รวม	๑ โครงการ										

รายละเอียดโครงการพัฒนา  
แผนพัฒนาท้องถิ่นสี่ปี (พ.ศ.๒๕๖๑ - ๒๕๖๔)  
สำหรับ อุดหนุนองค์กรปกครองส่วนท้องถิ่น ส่วนราชการ รัฐวิสาหกิจ องค์กรประชาชน  
องค์การบริหารส่วนตำบลห้วยโรง

- ก. ยุทธศาสตร์จังหวัดที่ ๒ เป็นเมืองน่าอยู่ที่มีความมั่นคงปลอดภัย  
ข. ยุทธศาสตร์การพัฒนาขององค์กรปกครองส่วนท้องถิ่นในเขตจังหวัดเพชรบุรี ที่ ๔  
๔. ยุทธศาสตร์การพัฒนาด้านการศึกษา ศาสนา ศิลปวัฒนธรรม และภูมิปัญญาท้องถิ่น

๔.๑ แผนงานการศึกษา

ที่	โครงการ	วัตถุประสงค์	เป้าหมาย (ผลผลิตของโครงการ)	งบประมาณและที่ผ่านมา				ตัวชี้วัด (KPI)	ผลที่คาดว่าจะได้รับ	หน่วยงาน รับผิดชอบหลัก	หน่วยงานที่ ของรับเงิน อุดหนุน
				๒๕๖๑ (บาท)	๒๕๖๒ (บาท)	๒๕๖๓ (บาท)	๒๕๖๔ (บาท)				
๑	โครงการอาหารกลางวัน (รร.วัดห้วยโรง)	เพื่อจ่ายสนับสนุน เป็นค่าอาหารกลางวัน ให้แก่เด็กนักเรียน โรงเรียนวัดห้วยโรง	เพื่อให้เด็กนักเรียนมี อาหารรับประทานโดยไม่ เสียค่าใช้จ่าย	๕๕๖,๐๐๐	๕๕๖,๐๐๐	๕๕๖,๐๐๐	๕๕๖,๐๐๐	จำนวน ๑ โรงเรียน	เด็กนักเรียนใน เขตพื้นที่อบต. มีอาหารกลางวันรับประทาน	อบต. ห้วยโรง	โรงเรียนวัด ห้วยโรง
รวม	๑ โครงการ										

รายละเอียดโครงการพัฒนา  
 แผนพัฒนาท้องถิ่นสี่ปี (พ.ศ.๒๕๖๑ - ๒๕๖๔)  
 สำหรับ อุดหนุนองค์กรปกครองส่วนท้องถิ่น ส่วนราชการ รัฐวิสาหกิจ องค์กรประชาชน  
 องค์การบริหารส่วนตำบลห้วยโรง

- ก. ยุทธศาสตร์จังหวัดที่ ๒ เป็นเมืองน่าอยู่ที่มีความมั่นคงปลอดภัย
- ข. ยุทธศาสตร์การพัฒนาขององค์กรปกครองส่วนท้องถิ่นในเขตจังหวัดเพชรบุรี ที่ ๔
- ๔. ยุทธศาสตร์การพัฒนาด้านการศึกษา ศาสนา ศิลปวัฒนธรรม และภูมิปัญญาท้องถิ่น

๔.๒ แผนงานการศาสนาวัฒนธรรมและนันทนาการ

ที่	โครงการ	วัตถุประสงค์	เป้าหมาย (ผลผลิตของโครงการ)	งบประมาณและที่ผ่านมา				ตัวชี้วัด (KPI)	ผลที่คาดว่าจะได้รับ	หน่วยงาน รับผิดชอบหลัก	หน่วยงานที่ ของรับเงิน อุดหนุน
				๒๕๖๑ (บาท)	๒๕๖๒ (บาท)	๒๕๖๓ (บาท)	๒๕๖๔ (บาท)				
๑	โครงการกิจกรรมแห่ งานพระนครคีรี-เมือง เพชรอำเภอเขาย้อย	เพื่อดำเนินการจัด ขบวนแห่และจัด กิจกรรมต่างๆ เพื่อ ร่วมงานพระนครคีรี - เมืองเพชร	จัดสรรงบฯ ดำเนินการ	๓๕,๐๐๐	๓๕,๐๐๐	๓๕,๐๐๐	๓๕,๐๐๐	ปี ๑ ครั้ง	การดำเนิน งานกิจกรรมวัน สำคัญต่างๆ ไปเป็นอย่างดี เรียบร้อย	อบต. ห้วยโรง	อำเภอเขาย้อย
รวม	๑ โครงการ										

รายละเอียดโครงการพัฒนา  
แผนพัฒนาท้องถิ่นสี่ปี (พ.ศ.๒๕๖๑ - ๒๕๖๔)  
สำหรับ อุดหนุนองค์กรปกครองส่วนท้องถิ่น ส่วนราชการ รัฐวิสาหกิจ องค์กรประชาชน  
องค์การบริหารส่วนตำบลห้วยโรง

- ก. ยุทธศาสตร์จังหวัดที่ ๒ เป็นเมืองน่าอยู่ที่มีความมั่นคงปลอดภัย  
ข. ยุทธศาสตร์การพัฒนาขององค์กรปกครองส่วนท้องถิ่นในเขตจังหวัดเพชรบุรี ที่ ๕  
๕. ยุทธศาสตร์การพัฒนาด้านทรัพยากรธรรมชาติและสิ่งแวดล้อม

๕.๑ แผนงานเคหะและชุมชน

ที่	โครงการ	วัตถุประสงค์	เป้าหมาย (ผลผลิตของโครงการ)	งบประมาณและที่ผ่านมา				ตัวชี้วัด (KPI)	ผลที่คาดว่าจะได้รับ	หน่วยงาน รับผิดชอบหลัก	หน่วยงานที่ ของรับเงิน อุดหนุน
				๒๕๖๑ (บาท)	๒๕๖๒ (บาท)	๒๕๖๓ (บาท)	๒๕๖๔ (บาท)				
-	-	-	-	-	-	-	-	-	-	-	
รวม	โครงการ										

รายละเอียดโครงการพัฒนา  
แผนพัฒนาท้องถิ่นสี่ปี (พ.ศ.๒๕๖๑ - ๒๕๖๔)  
สำหรับ อุดหนุนองค์กรปกครองส่วนท้องถิ่น ส่วนราชการ รัฐวิสาหกิจ องค์กรประชาชน  
องค์การบริหารส่วนตำบลห้วยโรง

- ก. ยุทธศาสตร์จังหวัดที่ ๒ เป็นเมืองน่าอยู่ที่มีความมั่นคงปลอดภัย
- ข. ยุทธศาสตร์การพัฒนาขององค์กรปกครองส่วนท้องถิ่นในเขตจังหวัดเพชรบุรี ที่ ๕
- ๕. ยุทธศาสตร์การพัฒนาด้านทรัพยากรธรรมชาติและสิ่งแวดล้อม

๕.๒ แผนงานบริหารงานทั่วไป

ที่	โครงการ	วัตถุประสงค์	เป้าหมาย (ผลผลิตของโครงการ)	งบประมาณและที่ผ่านมา				ตัวชี้วัด (KPI)	ผลที่คาดว่าจะได้รับ	หน่วยงาน รับผิดชอบหลัก	หน่วยงานที่ ของรับเงิน อุดหนุน
				๒๕๖๑ (บาท)	๒๕๖๒ (บาท)	๒๕๖๓ (บาท)	๒๕๖๔ (บาท)				
-	-	-	-	-	-	-	-	-	-	-	
รวม	โครงการ										

รายละเอียดโครงการพัฒนา  
แผนพัฒนาท้องถิ่นสี่ปี (พ.ศ.๒๕๖๑ - ๒๕๖๔)  
สำหรับ อุดหนุนองค์กรปกครองส่วนท้องถิ่น ส่วนราชการ รัฐวิสาหกิจ องค์กรประชาชน  
องค์การบริหารส่วนตำบลห้วยโรง

- ก. ยุทธศาสตร์จังหวัดที่ ๒ เป็นเมืองน่าอยู่ที่มีความมั่นคงปลอดภัย  
ข. ยุทธศาสตร์การพัฒนาขององค์กรปกครองส่วนท้องถิ่นในเขตจังหวัดเพชรบุรี ที่ ๖  
๖. ยุทธศาสตร์การพัฒนาด้านเศรษฐกิจ

๖.๑ แผนงานการเกษตร

ที่	โครงการ	วัตถุประสงค์	เป้าหมาย (ผลผลิตของโครงการ)	งบประมาณและที่ผ่านมา				ตัวชี้วัด (KPI)	ผลที่คาดว่าจะได้รับ	หน่วยงาน รับผิดชอบหลัก	หน่วยงานที่ ของรับเงิน อุดหนุน
				๒๕๖๑ (บาท)	๒๕๖๒ (บาท)	๒๕๖๓ (บาท)	๒๕๖๔ (บาท)				
-	-	-	-	-	-	-	-	-	-	-	
รวม	โครงการ										



รายละเอียดโครงการพัฒนา  
แผนพัฒนาท้องถิ่นสี่ปี (พ.ศ.๒๕๖๑ - ๒๕๖๔)  
สำหรับ อุดหนุนองค์กรปกครองส่วนท้องถิ่น ส่วนราชการ รัฐวิสาหกิจ องค์กรประชาชน  
องค์การบริหารส่วนตำบลห้วยโรง

- ก. ยุทธศาสตร์จังหวัดที่ ๒ เป็นเมืองน่าอยู่ที่มีความมั่นคงปลอดภัย  
ข. ยุทธศาสตร์การพัฒนาขององค์กรปกครองส่วนท้องถิ่นในเขตจังหวัดเพชรบุรี ที่ ๗  
๗. ยุทธศาสตร์การพัฒนาด้านการเมือง การบริหาร

๗.๑ แผนงานบริหารงานทั่วไป

ที่	โครงการ	วัตถุประสงค์	เป้าหมาย (ผลผลิตของโครงการ)	งบประมาณและที่ผ่านมา				ตัวชี้วัด (KPI)	ผลที่คาดว่าจะได้รับ	หน่วยงาน รับผิดชอบหลัก	หน่วยงานที่ ของรับเงิน อุดหนุน
				๒๕๖๑ (บาท)	๒๕๖๒ (บาท)	๒๕๖๓ (บาท)	๒๕๖๔ (บาท)				
๑	โครงการบริหารงาน ศูนย์รวมข้อมูล ข่าวสารการซื้อหรือ การจ้าง	เพื่อใช้เป็นสถานที่ ดำเนินการจัดซื้อจัด จ้าง	จัดสรรงบประมาณ สนับสนุน	๒๕,๐๐๐	๒๕,๐๐๐	๒๕,๐๐๐	๒๕,๐๐๐	ปีละ ๑ ครั้ง	มีสถานที่ให้ กรรมการจัด ซื้อจัดจ้าง ดำเนินการ	อบต. ห้วยโรง	
รวม	๑ โครงการ										

รายละเอียดโครงการพัฒนา  
แผนพัฒนาท้องถิ่นสี่ปี (พ.ศ.๒๕๖๑ - ๒๕๖๔)  
สำหรับ อุดหนุนองค์กรปกครองส่วนท้องถิ่น ส่วนราชการ รัฐวิสาหกิจ องค์กรประชาชน  
องค์การบริหารส่วนตำบลห้วยโรง

- ก. ยุทธศาสตร์จังหวัดที่ ๒ เป็นเมืองน่าอยู่ที่มีความมั่นคงปลอดภัย
- ข. ยุทธศาสตร์การพัฒนาขององค์กรปกครองส่วนท้องถิ่นในเขตจังหวัดเพชรบุรี ที่ ๗
- ๗. ยุทธศาสตร์การพัฒนาด้านการเมือง การบริหาร

๗.๒ แผนงานการรักษาความสงบภายใน

ที่	โครงการ	วัตถุประสงค์	เป้าหมาย (ผลผลิตของโครงการ)	งบประมาณและที่ผ่านมา				ตัวชี้วัด (KPI)	ผลที่คาดว่าจะได้รับ	หน่วยงาน รับผิดชอบหลัก	หน่วยงานที่ ของรับเงิน อุดหนุน
				๒๕๖๑ (บาท)	๒๕๖๒ (บาท)	๒๕๖๓ (บาท)	๒๕๖๔ (บาท)				
-	-	-	-	-	-	-	-	-	-	-	
รวม	โครงการ										

รายละเอียดโครงการพัฒนา  
แผนพัฒนาท้องถิ่นสี่ปี (พ.ศ.๒๕๖๑ - ๒๕๖๔)  
สำหรับ อุดหนุนองค์กรปกครองส่วนท้องถิ่น ส่วนราชการ รัฐวิสาหกิจ องค์กรประชาชน  
องค์การบริหารส่วนตำบลห้วยโรง

- ก. ยุทธศาสตร์จังหวัดที่ ๒ เป็นเมืองน่าอยู่ที่มีความมั่นคงปลอดภัย
- ข. ยุทธศาสตร์การพัฒนาขององค์กรปกครองส่วนท้องถิ่นในเขตจังหวัดเพชรบุรี ที่ ๗
- ๗. ยุทธศาสตร์การพัฒนาด้านการเมือง การบริหาร

๗.๓ แผนงานการศึกษา

ที่	โครงการ	วัตถุประสงค์	เป้าหมาย (ผลผลิตของโครงการ)	งบประมาณและที่ผ่านมา				ตัวชี้วัด (KPI)	ผลที่คาดว่าจะได้รับ	หน่วยงาน รับผิดชอบหลัก	หน่วยงานที่ ของรับเงิน อุดหนุน
				๒๕๖๑ (บาท)	๒๕๖๒ (บาท)	๒๕๖๓ (บาท)	๒๕๖๔ (บาท)				
-	-	-	-	-	-	-	-	-	-	-	
รวม	โครงการ										

รายละเอียดโครงการพัฒนา  
 แผนพัฒนาท้องถิ่นสี่ปี (พ.ศ.๒๕๖๑ - ๒๕๖๔)  
 สำหรับ อุดหนุนองค์กรปกครองส่วนท้องถิ่น ส่วนราชการ รัฐวิสาหกิจ องค์กรประชาชน  
 องค์กรบริหารส่วนตำบลห้าวยโรง

- ก. ยุทธศาสตร์จังหวัดที่ ๒ เป็นเมืองน่าอยู่ที่มีความมั่นคงปลอดภัย
- ข. ยุทธศาสตร์การพัฒนาขององค์กรปกครองส่วนท้องถิ่นในเขตจังหวัดเพชรบุรี ที่ ๗
- ๗. ยุทธศาสตร์การพัฒนาด้านการเมือง การบริหาร

๗.๔ แผนงานสังคมสงเคราะห์

ที่	โครงการ	วัตถุประสงค์	เป้าหมาย (ผลผลิตของโครงการ)	งบประมาณและที่ผ่านมา				ตัวชี้วัด (KPI)	ผลที่คาดว่าจะได้รับ	หน่วยงาน รับผิดชอบหลัก	หน่วยงานที่ ของรับเงิน อุดหนุน
				๒๕๖๑ (บาท)	๒๕๖๒ (บาท)	๒๕๖๓ (บาท)	๒๕๖๔ (บาท)				
-	-	-	-	-	-	-	-	-	-	-	
รวม	โครงการ										

รายละเอียดโครงการพัฒนา  
 แผนพัฒนาท้องถิ่นสี่ปี (พ.ศ.๒๕๖๑ - ๒๕๖๔)  
 สำหรับ อุดหนุนองค์กรปกครองส่วนท้องถิ่น ส่วนราชการ รัฐวิสาหกิจ องค์กรประชาชน  
 องค์กรบริหารส่วนตำบลห้าวยโรง

- ก. ยุทธศาสตร์จังหวัดที่ ๒ เป็นเมืองน่าอยู่ที่มีความมั่นคงปลอดภัย
- ข. ยุทธศาสตร์การพัฒนาขององค์กรปกครองส่วนท้องถิ่นในเขตจังหวัดเพชรบุรี ที่ ๗
- ๗. ยุทธศาสตร์การพัฒนาด้านการเมือง การบริหาร

๗.๕ แผนงานเคหะและชุมชน

ที่	โครงการ	วัตถุประสงค์	เป้าหมาย (ผลผลิตของโครงการ)	งบประมาณและที่ผ่านมา				ตัวชี้วัด (KPI)	ผลที่คาดว่าจะได้รับ	หน่วยงาน รับผิดชอบหลัก	หน่วยงานที่ ของรับเงิน อุดหนุน
				๒๕๖๑ (บาท)	๒๕๖๒ (บาท)	๒๕๖๓ (บาท)	๒๕๖๔ (บาท)				
-	-	-	-	-	-	-	-	-	-	-	
รวม	โครงการ										

รายละเอียดโครงการพัฒนา  
แผนพัฒนาท้องถิ่นสี่ปี (พ.ศ.๒๕๖๑ - ๒๕๖๔)  
สำหรับ ประสานโครงการพัฒนาองค์การบริหารส่วนจังหวัด  
องค์การบริหารส่วนตำบลห้วยโรง

- ก. ยุทธศาสตร์จังหวัดที่ ๒ เป็นเมืองน่าอยู่ที่มีความมั่นคงปลอดภัย  
ข. ยุทธศาสตร์การพัฒนาขององค์กรปกครองส่วนท้องถิ่นในเขตจังหวัดเพชรบุรี ที่ ๑  
๑. ยุทธศาสตร์การพัฒนาด้านโครงสร้างพื้นฐาน

๑.๑ แผนงานเคหะและชุมชน

ที่	โครงการ	วัตถุประสงค์	เป้าหมาย (ผลผลิตของโครงการ)	งบประมาณและที่ผ่านมา				ตัวชี้วัด (KPI)	ผลที่คาดว่าจะได้รับ	หน่วยงาน รับผิดชอบหลัก
				๒๕๖๑ (บาท)	๒๕๖๒ (บาท)	๒๕๖๓ (บาท)	๒๕๖๔ (บาท)			
๑	ก่อสร้างถนนลาดยางฯ สายห้วยโรง เชื่อมถนน เพชรเกษม ตำบลห้วยโรง อำเภอเขาย้อย จังหวัด เพชรบุรี	เพื่อแก้ไขปัญหาการ คมนาคมของประชาชน และมีถนนใช้ในการขนส่ง ผลผลิตทางการเกษตรได้ อย่างสะดวกรวดเร็ว	กว้าง ๖ ม. ยาว ๔๕๔ ม. หนา ๐.๐๕ ม. หรือพื้นที่ ไม่น้อยกว่า ๒,๓๒๔ ตร.ม.	๒,๕๖๕,๐๐๐				ถนนได้มาตรฐาน ครอบคลุมทั้งตำบล	ประชาชนได้รับ ความสะดวกใน การคมนาคม ขนส่งเพิ่มมาก ขึ้น	กองช่าง
รวม	๑ โครงการ									

รายละเอียดโครงการพัฒนา  
แผนพัฒนาท้องถิ่นสี่ปี (พ.ศ.๒๕๖๑ - ๒๕๖๔)  
สำหรับ ประสานโครงการพัฒนาองค์การบริหารส่วนจังหวัด  
องค์การบริหารส่วนตำบลห้วยโรง

- ก. ยุทธศาสตร์จังหวัดที่ ๒ เป็นเมืองน่าอยู่ที่มีความมั่นคงปลอดภัย  
ข. ยุทธศาสตร์การพัฒนาขององค์กรปกครองส่วนท้องถิ่นในเขตจังหวัดเพชรบุรี ที่ ๒  
๒. ยุทธศาสตร์การพัฒนาด้านคุณภาพชีวิตและสังคม

๒.๑ แผนงานบริหารงานทั่วไป

ที่	โครงการ	วัตถุประสงค์	เป้าหมาย (ผลผลิตของโครงการ)	งบประมาณและที่ผ่านมา				ตัวชี้วัด (KPI)	ผลที่คาดว่าจะได้รับ	หน่วยงาน รับผิดชอบหลัก
				๒๕๖๑ (บาท)	๒๕๖๒ (บาท)	๒๕๖๓ (บาท)	๒๕๖๔ (บาท)			
-	-	-	-	-	-	-	-	-	-	
รวม	โครงการ									

รายละเอียดโครงการพัฒนา  
แผนพัฒนาท้องถิ่นสี่ปี (พ.ศ.๒๕๖๑ - ๒๕๖๔)  
สำหรับ ประสานโครงการพัฒนาองค์การบริหารส่วนจังหวัด  
องค์การบริหารส่วนตำบลห้วยโรง

- ก. ยุทธศาสตร์จังหวัดที่ ๒ เป็นเมืองน่าอยู่ที่มีความมั่นคงปลอดภัย
- ข. ยุทธศาสตร์การพัฒนาขององค์กรปกครองส่วนท้องถิ่นในเขตจังหวัดเพชรบุรี ที่ ๒
๒. ยุทธศาสตร์การพัฒนาด้านคุณภาพชีวิตและสังคม

๒.๒ แผนงานงบกลาง

ที่	โครงการ	วัตถุประสงค์	เป้าหมาย (ผลผลิตของโครงการ)	งบประมาณและที่ผ่านมา				ตัวชี้วัด (KPI)	ผลที่คาดว่าจะได้รับ	หน่วยงาน รับผิดชอบหลัก
				๒๕๖๑ (บาท)	๒๕๖๒ (บาท)	๒๕๖๓ (บาท)	๒๕๖๔ (บาท)			
-	-	-	-	-	-	-	-	-	-	
รวม	โครงการ									



รายละเอียดโครงการพัฒนา  
แผนพัฒนาท้องถิ่นสี่ปี (พ.ศ.๒๕๖๑ - ๒๕๖๔)  
สำหรับ ประสานโครงการพัฒนาองค์การบริหารส่วนจังหวัด  
องค์การบริหารส่วนตำบลห้วยโรง

แบบ ผ. ๐๓

- ก. ยุทธศาสตร์จังหวัดที่ ๒ เป็นเมืองน่าอยู่ที่มีความมั่นคงปลอดภัย  
ข. ยุทธศาสตร์การพัฒนาขององค์กรปกครองส่วนท้องถิ่นในเขตจังหวัดเพชรบุรี ที่ ๒  
๒. ยุทธศาสตร์การพัฒนาด้านคุณภาพชีวิตและสังคม

๒.๓ แผนงานการศาสนาวัฒนธรรมและนันทนาการ

ที่	โครงการ	วัตถุประสงค์	เป้าหมาย (ผลผลิตของโครงการ)	งบประมาณและที่ผ่านมา				ตัวชี้วัด (KPI)	ผลที่คาดว่าจะได้รับ	หน่วยงาน รับผิดชอบ หลัก
				๒๕๖๑ (บาท)	๒๕๖๒ (บาท)	๒๕๖๓ (บาท)	๒๕๖๔ (บาท)			
-	-	-	-	-	-	-	-	-	-	
รวม	โครงการ									

รายละเอียดโครงการพัฒนา  
แผนพัฒนาท้องถิ่นสี่ปี (พ.ศ.๒๕๖๑ - ๒๕๖๔)  
สำหรับ ประสานโครงการพัฒนาองค์การบริหารส่วนจังหวัด  
องค์การบริหารส่วนตำบลห้วยโรง

- ก. ยุทธศาสตร์จังหวัดที่ ๒ เป็นเมืองน่าอยู่ที่มีความมั่นคงปลอดภัย
- ข. ยุทธศาสตร์การพัฒนาขององค์กรปกครองส่วนท้องถิ่นในเขตจังหวัดเพชรบุรี ที่ ๒
๒. ยุทธศาสตร์การพัฒนาด้านคุณภาพชีวิตและสังคม

๒.๔ แผนงานการรักษาความสงบภายใน

ที่	โครงการ	วัตถุประสงค์	เป้าหมาย (ผลผลิตของโครงการ)	งบประมาณและที่ผ่านมา				ตัวชี้วัด (KPI)	ผลที่คาดว่าจะได้รับ	หน่วยงาน รับผิดชอบหลัก
				๒๕๖๑ (บาท)	๒๕๖๒ (บาท)	๒๕๖๓ (บาท)	๒๕๖๔ (บาท)			
-	-	-	-	-	-	-	-	-	-	
รวม	โครงการ									

รายละเอียดโครงการพัฒนา  
แผนพัฒนาท้องถิ่นสี่ปี (พ.ศ.๒๕๖๑ - ๒๕๖๔)  
สำหรับ ประสานโครงการพัฒนาองค์การบริหารส่วนจังหวัด  
องค์การบริหารส่วนตำบลห้วยโรง

- ก. ยุทธศาสตร์จังหวัดที่ ๒ เป็นเมืองน่าอยู่ที่มีความมั่นคงปลอดภัย
- ข. ยุทธศาสตร์การพัฒนาขององค์กรปกครองส่วนท้องถิ่นในเขตจังหวัดเพชรบุรี ที่ ๓
- ๓. ยุทธศาสตร์การพัฒนาด้านสาธารณสุข

๓.๑ แผนงานสาธารณสุข

ที่	โครงการ	วัตถุประสงค์	เป้าหมาย (ผลผลิตของโครงการ)	งบประมาณและที่ผ่านมา				ตัวชี้วัด (KPI)	ผลที่คาดว่าจะได้รับ	หน่วยงาน รับผิดชอบหลัก
				๒๕๖๑ (บาท)	๒๕๖๒ (บาท)	๒๕๖๓ (บาท)	๒๕๖๔ (บาท)			
-	-	-	-	-	-	-	-	-	-	
รวม	โครงการ									

รายละเอียดโครงการพัฒนา  
แผนพัฒนาท้องถิ่นสี่ปี (พ.ศ.๒๕๖๑ - ๒๕๖๔)  
สำหรับ ประสานโครงการพัฒนาองค์การบริหารส่วนจังหวัด  
องค์การบริหารส่วนตำบลห้วยโรง

- ก. ยุทธศาสตร์จังหวัดที่ ๒ เป็นเมืองน่าอยู่ที่มีความมั่นคงปลอดภัย
- ข. ยุทธศาสตร์การพัฒนาขององค์กรปกครองส่วนท้องถิ่นในเขตจังหวัดเพชรบุรี ที่ ๔
๔. ยุทธศาสตร์การพัฒนาด้านการศึกษา ศาสนา ศิลปวัฒนธรรม และภูมิปัญญาท้องถิ่น

๔.๑ แผนงานการศึกษา

ที่	โครงการ	วัตถุประสงค์	เป้าหมาย (ผลผลิตของโครงการ)	งบประมาณและที่ผ่านมา				ตัวชี้วัด (KPI)	ผลที่คาดว่าจะได้รับ	หน่วยงาน รับผิดชอบหลัก
				๒๕๖๑ (บาท)	๒๕๖๒ (บาท)	๒๕๖๓ (บาท)	๒๕๖๔ (บาท)			
-	-	-	-	-	-	-	-	-	-	
รวม	โครงการ									

รายละเอียดโครงการพัฒนา  
แผนพัฒนาท้องถิ่นสี่ปี (พ.ศ.๒๕๖๑ - ๒๕๖๔)  
สำหรับ ประสานโครงการพัฒนาองค์การบริหารส่วนจังหวัด  
องค์การบริหารส่วนตำบลห้วยโรง

แบบ ผ. ๐๓

- ก. ยุทธศาสตร์จังหวัดที่ ๒ เป็นเมืองน่าอยู่ที่มีความมั่นคงปลอดภัย
- ข. ยุทธศาสตร์การพัฒนาขององค์กรปกครองส่วนท้องถิ่นในเขตจังหวัดเพชรบุรี ที่ ๔
๔. ยุทธศาสตร์การพัฒนาด้านการศึกษา ศาสนา ศิลปวัฒนธรรม และภูมิปัญญาท้องถิ่น

๔.๒ แผนงานการศาสนาวัฒนธรรม และนันทนาการ

ที่	โครงการ	วัตถุประสงค์	เป้าหมาย (ผลผลิตของโครงการ)	งบประมาณและที่ผ่านมา				ตัวชี้วัด (KPI)	ผลที่คาดว่าจะได้รับ	หน่วยงาน รับผิดชอบหลัก
				๒๕๖๑ (บาท)	๒๕๖๒ (บาท)	๒๕๖๓ (บาท)	๒๕๖๔ (บาท)			
-	-	-	-	-	-	-	-	-	-	
รวม	โครงการ									

รายละเอียดโครงการพัฒนา  
แผนพัฒนาท้องถิ่นสี่ปี (พ.ศ.๒๕๖๑ - ๒๕๖๔)  
สำหรับ ประสานโครงการพัฒนาองค์การบริหารส่วนจังหวัด  
องค์การบริหารส่วนตำบลห้วยโรง

- ก. ยุทธศาสตร์จังหวัดที่ ๒ เป็นเมืองน่าอยู่ที่มีความมั่นคงปลอดภัย
- ข. ยุทธศาสตร์การพัฒนาขององค์กรปกครองส่วนท้องถิ่นในเขตจังหวัดเพชรบุรี ที่ ๕
- ๕. ยุทธศาสตร์การพัฒนาด้านทรัพยากรธรรมชาติและสิ่งแวดล้อม

๕.๑ แผนงานเคหะและชุมชน

ที่	โครงการ	วัตถุประสงค์	เป้าหมาย (ผลผลิตของโครงการ)	งบประมาณและที่ผ่านมา				ตัวชี้วัด (KPI)	ผลที่คาดว่าจะได้รับ	หน่วยงาน รับผิดชอบหลัก
				๒๕๖๑ (บาท)	๒๕๖๒ (บาท)	๒๕๖๓ (บาท)	๒๕๖๔ (บาท)			
-	-	-	-	-	-	-	-	-	-	
รวม	โครงการ									

รายละเอียดโครงการพัฒนา  
แผนพัฒนาท้องถิ่นสี่ปี (พ.ศ.๒๕๖๑ - ๒๕๖๔)  
สำหรับ ประสานโครงการพัฒนาองค์การบริหารส่วนจังหวัด  
องค์การบริหารส่วนตำบลห้วยโรง

แบบ ผ. ๐๓

- ก. ยุทธศาสตร์จังหวัดที่ ๒ เป็นเมืองน่าอยู่ที่มีความมั่นคงปลอดภัย
- ข. ยุทธศาสตร์การพัฒนาขององค์กรปกครองส่วนท้องถิ่นในเขตจังหวัดเพชรบุรี ที่ ๕
๕. ยุทธศาสตร์การพัฒนาด้านทรัพยากรธรรมชาติและสิ่งแวดล้อม

๕.๒ แผนงานบริหารงานทั่วไป

ที่	โครงการ	วัตถุประสงค์	เป้าหมาย (ผลผลิตของโครงการ)	งบประมาณและที่ผ่านมา				ตัวชี้วัด (KPI)	ผลที่คาดว่าจะได้รับ	หน่วยงาน รับผิดชอบหลัก
				๒๕๖๑ (บาท)	๒๕๖๒ (บาท)	๒๕๖๓ (บาท)	๒๕๖๔ (บาท)			
-	-	-	-	-	-	-	-	-	-	
รวม	โครงการ									

รายละเอียดโครงการพัฒนา  
แผนพัฒนาท้องถิ่นสี่ปี (พ.ศ.๒๕๖๑ - ๒๕๖๔)  
สำหรับ ประธานโครงการพัฒนาองค์การบริหารส่วนจังหวัด  
องค์การบริหารส่วนตำบลห้วยโรง

- ก. ยุทธศาสตร์จังหวัดที่ ๒ เป็นเมืองน่าอยู่ที่มีความมั่นคงปลอดภัย
- ข. ยุทธศาสตร์การพัฒนาขององค์กรปกครองส่วนท้องถิ่นในเขตจังหวัดเพชรบุรี ที่ ๖
๖. ยุทธศาสตร์การพัฒนาด้านเศรษฐกิจ

๖.๑ แผนงานการเกษตร

ที่	โครงการ	วัตถุประสงค์	เป้าหมาย (ผลผลิตของโครงการ)	งบประมาณและที่ผ่านมา				ตัวชี้วัด (KPI)	ผลที่คาดว่าจะได้รับ	หน่วยงาน รับผิดชอบหลัก
				๒๕๖๑ (บาท)	๒๕๖๒ (บาท)	๒๕๖๓ (บาท)	๒๕๖๔ (บาท)			
-	-	-	-	-	-	-	-	-	-	
รวม	โครงการ									



รายละเอียดโครงการพัฒนา  
แผนพัฒนาท้องถิ่นสี่ปี (พ.ศ.๒๕๖๑ - ๒๕๖๔)  
สำหรับ ประธานโครงการพัฒนาองค์การบริหารส่วนจังหวัด  
องค์การบริหารส่วนตำบลห้วยโรง

แบบ ผ. ๐๓

- ก. ยุทธศาสตร์จังหวัดที่ ๒ เป็นเมืองน่าอยู่ที่มีความมั่นคงปลอดภัย  
ข. ยุทธศาสตร์การพัฒนาขององค์กรปกครองส่วนท้องถิ่นในเขตจังหวัดเพชรบุรี ที่ ๗  
๗. ยุทธศาสตร์การพัฒนาด้านการเมือง การบริหาร

๗.๑ แผนงานบริหารงานทั่วไป

ที่	โครงการ	วัตถุประสงค์	เป้าหมาย (ผลผลิตของโครงการ)	งบประมาณและที่ผ่านมา				ตัวชี้วัด (KPI)	ผลที่คาดว่าจะได้รับ	หน่วยงาน รับผิดชอบหลัก
				๒๕๖๑ (บาท)	๒๕๖๒ (บาท)	๒๕๖๓ (บาท)	๒๕๖๔ (บาท)			
-	-	-	-	-	-	-	-	-	-	
รวม	โครงการ									

รายละเอียดโครงการพัฒนา  
แผนพัฒนาท้องถิ่นสี่ปี (พ.ศ.๒๕๖๑ - ๒๕๖๔)  
สำหรับ ประสานโครงการพัฒนาองค์การบริหารส่วนจังหวัด  
องค์การบริหารส่วนตำบลห้วยโรง

- ก. ยุทธศาสตร์จังหวัดที่ ๒ เป็นเมืองน่าอยู่ที่มีความมั่นคงปลอดภัย  
ข. ยุทธศาสตร์การพัฒนาขององค์กรปกครองส่วนท้องถิ่นในเขตจังหวัดเพชรบุรี ที่ ๗  
๗. ยุทธศาสตร์การพัฒนาด้านการเมือง การบริหาร

๗.๒ แผนงานการรักษาความสงบภายใน

ที่	โครงการ	วัตถุประสงค์	เป้าหมาย (ผลผลิตของโครงการ)	งบประมาณและที่ผ่านมา				ตัวชี้วัด (KPI)	ผลที่คาดว่าจะได้รับ	หน่วยงาน รับผิดชอบหลัก
				๒๕๖๑ (บาท)	๒๕๖๒ (บาท)	๒๕๖๓ (บาท)	๒๕๖๔ (บาท)			
-	-	-	-	-	-	-	-	-	-	
รวม	โครงการ									

รายละเอียดโครงการพัฒนา  
แผนพัฒนาท้องถิ่นสี่ปี (พ.ศ.๒๕๖๑ - ๒๕๖๔)  
สำหรับ ประสานโครงการพัฒนาองค์การบริหารส่วนจังหวัด  
องค์การบริหารส่วนตำบลห้วยโรง

- ก. ยุทธศาสตร์จังหวัดที่ ๒ เป็นเมืองน่าอยู่ที่มีความมั่นคงปลอดภัย  
ข. ยุทธศาสตร์การพัฒนาขององค์กรปกครองส่วนท้องถิ่นในเขตจังหวัดเพชรบุรี ที่ ๗  
๗. ยุทธศาสตร์การพัฒนาด้านการเมือง การบริหาร

๗.๓ แผนงานการศึกษา

ที่	โครงการ	วัตถุประสงค์	เป้าหมาย (ผลผลิตของโครงการ)	งบประมาณและที่ผ่านมา				ตัวชี้วัด (KPI)	ผลที่คาดว่าจะได้รับ	หน่วยงาน รับผิดชอบหลัก
				๒๕๖๑ (บาท)	๒๕๖๒ (บาท)	๒๕๖๓ (บาท)	๒๕๖๔ (บาท)			
-	-	-	-	-	-	-	-	-	-	
รวม	โครงการ									

รายละเอียดโครงการพัฒนา  
แผนพัฒนาท้องถิ่นสี่ปี (พ.ศ.๒๕๖๑ - ๒๕๖๔)  
สำหรับ ประสานโครงการพัฒนาองค์การบริหารส่วนจังหวัด  
องค์การบริหารส่วนตำบลห้วยโรง

- ก. ยุทธศาสตร์จังหวัดที่ ๒ เป็นเมืองน่าอยู่ที่มีความมั่นคงปลอดภัย
- ข. ยุทธศาสตร์การพัฒนาขององค์กรปกครองส่วนท้องถิ่นในเขตจังหวัดเพชรบุรี ที่ ๗
- ๗. ยุทธศาสตร์การพัฒนาด้านการเมือง การบริหาร

๗.๔ แผนงานสังคมสงเคราะห์

ที่	โครงการ	วัตถุประสงค์	เป้าหมาย (ผลผลิตของโครงการ)	งบประมาณและที่ผ่านมา				ตัวชี้วัด (KPI)	ผลที่คาดว่าจะได้รับ	หน่วยงาน รับผิดชอบหลัก
				๒๕๖๑ (บาท)	๒๕๖๒ (บาท)	๒๕๖๓ (บาท)	๒๕๖๔ (บาท)			
-	-	-	-	-	-	-	-	-	-	
รวม	โครงการ									

รายละเอียดโครงการพัฒนา  
แผนพัฒนาท้องถิ่นสี่ปี (พ.ศ.๒๕๖๑ - ๒๕๖๔)  
สำหรับ ประสานโครงการพัฒนาองค์การบริหารส่วนจังหวัด  
องค์การบริหารส่วนตำบลห้วยโรง

- ก. ยุทธศาสตร์จังหวัดที่ ๒ เป็นเมืองน่าอยู่ที่มีความมั่นคงปลอดภัย  
ข. ยุทธศาสตร์การพัฒนาขององค์กรปกครองส่วนท้องถิ่นในเขตจังหวัดเพชรบุรี ที่ ๗  
๗. ยุทธศาสตร์การพัฒนาด้านการเมือง การบริหาร

๗.๕ แผนงานเคหะและชุมชน

ที่	โครงการ	วัตถุประสงค์	เป้าหมาย (ผลผลิตของโครงการ)	งบประมาณและที่ผ่านมา				ตัวชี้วัด (KPI)	ผลที่คาดว่าจะได้รับ	หน่วยงาน รับผิดชอบหลัก
				๒๕๖๑ (บาท)	๒๕๖๒ (บาท)	๒๕๖๓ (บาท)	๒๕๖๔ (บาท)			
-	-	-	-	-	-	-	-	-	-	
รวม	โครงการ									

**รายละเอียดโครงการพัฒนา**  
**แผนพัฒนาท้องถิ่นสี่ปี (พ.ศ.๒๕๖๑ - ๒๕๖๔)**  
**สำหรับ ประสานโครงการพัฒนาองค์การบริหารส่วนจังหวัด**  
**ของคณะกรรมการประสานแผนพัฒนาท้องถิ่นระดับอำเภอ**  
**อำเภอ เขาย้อย จังหวัด เพชรบุรี**

ที่	ยุทธศาสตร์จังหวัด	ยุทธศาสตร์การพัฒนาของ อปท. ในเขตจังหวัด	ยุทธศาสตร์ (อปท.)	แผนงาน	โครงการ	วัตถุประสงค์	เป้าหมาย (ผลผลิตของโครงการ)	งบประมาณและที่ผ่านมา				ตัวชี้วัด (KPI)	ผลที่คาดว่าจะได้รับ	หน่วยงานที่ขอประสาน
								๒๕๖๑ (บาท)	๒๕๖๒ (บาท)	๒๕๖๓ (บาท)	๒๕๖๔ (บาท)			
๑	ยุทธศาสตร์จังหวัดที่ ๒ เป็นเมืองน่าอยู่ที่มีความมั่นคงปลอดภัย	เพชรบุรี ที่ ๑	การพัฒนาด้านโครงสร้างพื้นฐาน	แผนงาน เศรษฐกิจและชุมชน	ก่อสร้างถนนลาดยางสาย ห้วยโรงเชื่อมถนนเพชรเกษม ต. ห้วยโรง อ.เขาย้อย จ.เพชรบุรี	เพื่อความสะดวกในการสัญจร	กว้าง ๖ ม. ยาว ๔๕๔ ม. หน้า ๐.๐๕๔ ม. หรือพื้นที่ไม่น้อยกว่า ๒๗๒๔ ตรม.	๒,๕๖๕,๐๐๐				ถนนได้มาตรฐานครอบคลุมทั้งตำบล	ประชาชนได้รับความสะดวกในการคมนาคมขนส่งเพิ่มมากขึ้น	อบจ.
รวม					๑ โครงการ	-	-	๒,๕๖๕,๐๐๐	-	-	-	-	-	-

ลงชื่อ ..... เลขานุการคณะกรรมการประสานแผน  
 (.....)  
 ปลัด.....

ลงชื่อ ..... ประธานคณะกรรมการประสานแผนฯ  
 (.....)  
 นายก.....

ตรวจสอบข้อมูลแล้ว สอดคล้องกับยุทธศาสตร์การพัฒนาของ อปท. ในเขตจังหวัด และกรอบการประสานโครงการพัฒนาของ อปท. ในเขตจังหวัด

ลงชื่อ .....  
 (.....)  
 ท้องถิ่นอำเภอ .....

ลงชื่อ .....  
 (.....)  
 นายอำเภอ .....

รายละเอียดโครงการพัฒนา  
แผนพัฒนาท้องถิ่นสี่ปี (พ.ศ.๒๕๖๑ - ๒๕๖๔)  
สำหรับ ประธานโครงการพัฒนาจังหวัด  
องค์การบริหารส่วนตำบลห้วยโรง

แบบ ผ. ๐๕

- ก. ยุทธศาสตร์จังหวัดที่ ๒ เป็นเมืองน่าอยู่ที่มีความมั่นคงปลอดภัย
- ข. ยุทธศาสตร์การพัฒนาขององค์กรปกครองส่วนท้องถิ่นในเขตจังหวัดเพชรบุรี ที่ ๑
๑. ยุทธศาสตร์การพัฒนาด้านโครงสร้างพื้นฐาน

๑.๑ แผนงานเคหะและชุมชน

ที่	โครงการ	วัตถุประสงค์	เป้าหมาย (ผลผลิตของ โครงการ)	งบประมาณและที่ผ่านมา				ตัวชี้วัด (KPI)	ผลที่คาดว่าจะได้รับ	หน่วยงาน รับผิดชอบหลัก
				๒๕๖๑ (บาท)	๒๕๖๒ (บาท)	๒๕๖๓ (บาท)	๒๕๖๔ (บาท)			
๑	ก่อสร้างถนนลาดยางฯ สายห้วยโรง เชื่อมถนน เพชรเกษม ตำบลห้วยโรง อำเภอเขาย้อย จังหวัด เพชรบุรี	เพื่อแก้ไขปัญหาการ คมนาคมของประชาชน และมีถนนใช้ในการขนส่ง ผลผลิตทางการเกษตรได้ อย่างสะดวกรวดเร็ว	กว้าง ๖ ม. ยาว ๔๕๔ ม. หน้า ๐.๐๕ ม. หรือ พื้นที่ไม่น้อยกว่า ๒,๗๒๔ ตร.ม.	๒,๕๖๕,๐๐๐				ถนนได้มาตรฐาน ครอบคลุมทั้งตำบล	ประชาชนได้รับ ความสะดวกใน การคมนาคม ขนส่งเพิ่มมากขึ้น	กองช่าง
รวม	๑ โครงการ			๒,๕๖๕,๐๐๐						

รายละเอียดโครงการพัฒนา  
แผนพัฒนาท้องถิ่นสี่ปี (พ.ศ.๒๕๖๑ - ๒๕๖๔)  
สำหรับ ประสานโครงการพัฒนาจังหวัด  
องค์การบริหารส่วนตำบลห้วยโรง

- ก. ยุทธศาสตร์จังหวัดที่ ๒ เป็นเมืองน่าอยู่ที่มีความมั่นคงปลอดภัย  
ข. ยุทธศาสตร์การพัฒนาขององค์กรปกครองส่วนท้องถิ่นในเขตจังหวัดเพชรบุรี ที่ ๒  
๒. ยุทธศาสตร์การพัฒนาด้านคุณภาพชีวิตและสังคม

๒.๑ แผนงานบริหารงานทั่วไป

ที่	โครงการ	วัตถุประสงค์	เป้าหมาย (ผลผลิตของโครงการ)	งบประมาณและที่ผ่านมา				ตัวชี้วัด (KPI)	ผลที่คาดว่าจะได้รับ	หน่วยงาน รับผิดชอบหลัก
				๒๕๖๑ (บาท)	๒๕๖๒ (บาท)	๒๕๖๓ (บาท)	๒๕๖๔ (บาท)			
-	-	-	-	-	-	-	-	-	-	
รวม	โครงการ									



รายละเอียดโครงการพัฒนา  
 แผนพัฒนาท้องถิ่นสี่ปี (พ.ศ.๒๕๖๑ - ๒๕๖๔)  
 สำหรับ ประสานโครงการพัฒนาจังหวัด  
 องค์การบริหารส่วนตำบลห้วยโรง

- ก. ยุทธศาสตร์จังหวัดที่ ๒ เป็นเมืองน่าอยู่ที่มีความมั่นคงปลอดภัย
- ข. ยุทธศาสตร์การพัฒนาขององค์กรปกครองส่วนท้องถิ่นในเขตจังหวัดเพชรบุรี ที่ ๒
- ๒. ยุทธศาสตร์การพัฒนาด้านคุณภาพชีวิตและสังคม

๒.๒ แผนงานงบกลาง

ที่	โครงการ	วัตถุประสงค์	เป้าหมาย (ผลผลิตของโครงการ)	งบประมาณและที่ผ่านมา				ตัวชี้วัด (KPI)	ผลที่คาดว่าจะได้รับ	หน่วยงาน รับผิดชอบหลัก
				๒๕๖๑ (บาท)	๒๕๖๒ (บาท)	๒๕๖๓ (บาท)	๒๕๖๔ (บาท)			
-	-	-	-	-	-	-	-	-	-	
รวม	โครงการ									

รายละเอียดโครงการพัฒนา  
แผนพัฒนาท้องถิ่นสี่ปี (พ.ศ.๒๕๖๑ - ๒๕๖๔)  
สำหรับ ประสานโครงการพัฒนาจังหวัด  
องค์การบริหารส่วนตำบลห้วยโรง

- ก. ยุทธศาสตร์จังหวัดที่ ๒ เป็นเมืองน่าอยู่ที่มีความมั่นคงปลอดภัย
- ข. ยุทธศาสตร์การพัฒนาขององค์กรปกครองส่วนท้องถิ่นในเขตจังหวัดเพชรบุรี ที่ ๒

๒. ยุทธศาสตร์การพัฒนาด้านคุณภาพชีวิตและสังคม

๒.๓ แผนงานการศาสนาวัฒนธรรมและนันทนาการ

ที่	โครงการ	วัตถุประสงค์	เป้าหมาย (ผลผลิตของโครงการ)	งบประมาณและที่ผ่านมา				ตัวชี้วัด (KPI)	ผลที่คาดว่าจะได้รับ	หน่วยงาน รับผิดชอบหลัก
				๒๕๖๑ (บาท)	๒๕๖๒ (บาท)	๒๕๖๓ (บาท)	๒๕๖๔ (บาท)			
-	-	-	-	-	-	-	-	-	-	
รวม	โครงการ									

รายละเอียดโครงการพัฒนา  
แผนพัฒนาท้องถิ่นสี่ปี (พ.ศ.๒๕๖๑ - ๒๕๖๔)  
สำหรับ ประสานโครงการพัฒนาจังหวัด  
องค์การบริหารส่วนตำบลห้วยโรง

- ก. ยุทธศาสตร์จังหวัดที่ ๒ เป็นเมืองน่าอยู่ที่มีความมั่นคงปลอดภัย
- ข. ยุทธศาสตร์การพัฒนาขององค์กรปกครองส่วนท้องถิ่นในเขตจังหวัดเพชรบุรี ที่ ๒
  - ๒. ยุทธศาสตร์การพัฒนาด้านคุณภาพชีวิตและสังคม
    - ๒.๔ แผนงานการรักษาความสงบภายใน

ที่	โครงการ	วัตถุประสงค์	เป้าหมาย (ผลผลิตของโครงการ)	งบประมาณและที่ผ่านมา				ตัวชี้วัด (KPI)	ผลที่คาดว่าจะได้รับ	หน่วยงาน รับผิดชอบหลัก
				๒๕๖๑ (บาท)	๒๕๖๒ (บาท)	๒๕๖๓ (บาท)	๒๕๖๔ (บาท)			
-	-	-	-	-	-	-	-	-	-	
รวม	โครงการ									

รายละเอียดโครงการพัฒนา  
แผนพัฒนาท้องถิ่นสี่ปี (พ.ศ.๒๕๖๑ - ๒๕๖๔)  
สำหรับ ประสานโครงการพัฒนาจังหวัด  
องค์การบริหารส่วนตำบลห้วยโรง

- ก. ยุทธศาสตร์จังหวัดที่ ๒ เป็นเมืองน่าอยู่ที่มีความมั่นคงปลอดภัย  
ข. ยุทธศาสตร์การพัฒนาขององค์กรปกครองส่วนท้องถิ่นในเขตจังหวัดเพชรบุรี ที่ ๓  
๓. ยุทธศาสตร์การพัฒนาด้านสาธารณสุข

๓.๑ แผนงานสาธารณสุข

ที่	โครงการ	วัตถุประสงค์	เป้าหมาย (ผลผลิตของโครงการ)	งบประมาณและที่ผ่านมา				ตัวชี้วัด (KPI)	ผลที่คาดว่าจะได้รับ	หน่วยงาน รับผิดชอบหลัก
				๒๕๖๑ (บาท)	๒๕๖๒ (บาท)	๒๕๖๓ (บาท)	๒๕๖๔ (บาท)			
-	-	-	-	-	-	-	-	-	-	
รวม	โครงการ									

รายละเอียดโครงการพัฒนา  
แผนพัฒนาท้องถิ่นสี่ปี (พ.ศ.๒๕๖๑ - ๒๕๖๔)  
สำหรับ ประสานโครงการพัฒนาจังหวัด  
องค์การบริหารส่วนตำบลห้วยโรง

- ก. ยุทธศาสตร์จังหวัดที่ ๒ เป็นเมืองน่าอยู่ที่มีความมั่นคงปลอดภัย  
ข. ยุทธศาสตร์การพัฒนาขององค์กรปกครองส่วนท้องถิ่นในเขตจังหวัดเพชรบุรี ที่ ๔  
๔. ยุทธศาสตร์การพัฒนาด้านการศึกษา ศาสนา ศิลปวัฒนธรรม และภูมิปัญญาท้องถิ่น

๔.๑ แผนงานการศึกษา

ที่	โครงการ	วัตถุประสงค์	เป้าหมาย (ผลผลิตของโครงการ)	งบประมาณและที่ผ่านมา				ตัวชี้วัด (KPI)	ผลที่คาดว่าจะได้รับ	หน่วยงาน รับผิดชอบหลัก
				๒๕๖๑ (บาท)	๒๕๖๒ (บาท)	๒๕๖๓ (บาท)	๒๕๖๔ (บาท)			
-	-	-	-	-	-	-	-	-	-	
รวม	โครงการ									

รายละเอียดโครงการพัฒนา  
แผนพัฒนาท้องถิ่นสี่ปี (พ.ศ.๒๕๖๑ - ๒๕๖๔)  
สำหรับ ประสานโครงการพัฒนาจังหวัด  
องค์การบริหารส่วนตำบลห้วยโรง

- ก. ยุทธศาสตร์จังหวัดที่ ๒ เป็นเมืองน่าอยู่ที่มีความมั่นคงปลอดภัย
- ข. ยุทธศาสตร์การพัฒนาขององค์กรปกครองส่วนท้องถิ่นในเขตจังหวัดเพชรบุรี ที่ ๔
- ๔. ยุทธศาสตร์การพัฒนาด้านการศึกษา ศาสนา ศิลปวัฒนธรรม และภูมิปัญญาท้องถิ่น

๔.๒ แผนงานการศาสนาวัฒนธรรม และนันทนาการ

ที่	โครงการ	วัตถุประสงค์	เป้าหมาย (ผลผลิตของโครงการ)	งบประมาณและที่ผ่านมา				ตัวชี้วัด (KPI)	ผลที่คาดว่าจะได้รับ	หน่วยงาน รับผิดชอบหลัก
				๒๕๖๑ (บาท)	๒๕๖๒ (บาท)	๒๕๖๓ (บาท)	๒๕๖๔ (บาท)			
-	-	-	-	-	-	-	-	-	-	
รวม	โครงการ									

รายละเอียดโครงการพัฒนา  
แผนพัฒนาท้องถิ่นสี่ปี (พ.ศ.๒๕๖๑ - ๒๕๖๔)  
สำหรับ ประสานโครงการพัฒนาจังหวัด  
องค์การบริหารส่วนตำบลห้วยโรง

- ก. ยุทธศาสตร์จังหวัดที่ ๒ เป็นเมืองน่าอยู่ที่มีความมั่นคงปลอดภัย  
ข. ยุทธศาสตร์การพัฒนาขององค์กรปกครองส่วนท้องถิ่นในเขตจังหวัดเพชรบุรี ที่ ๕  
๕. ยุทธศาสตร์การพัฒนาด้านทรัพยากรธรรมชาติและสิ่งแวดล้อม

๕.๑ แผนงานเคหะและชุมชน

ที่	โครงการ	วัตถุประสงค์	เป้าหมาย (ผลผลิตของโครงการ)	งบประมาณและที่ผ่านมา				ตัวชี้วัด (KPI)	ผลที่คาดว่าจะได้รับ	หน่วยงาน รับผิดชอบหลัก
				๒๕๖๑ (บาท)	๒๕๖๒ (บาท)	๒๕๖๓ (บาท)	๒๕๖๔ (บาท)			
-	-	-	-	-	-	-	-	-	-	
รวม	โครงการ									

รายละเอียดโครงการพัฒนา  
แผนพัฒนาท้องถิ่นสี่ปี (พ.ศ.๒๕๖๑ - ๒๕๖๔)  
สำหรับ ประสานโครงการพัฒนาจังหวัด  
องค์การบริหารส่วนตำบลห้วยโรง

แบบ ผ. ๐๕

- ก. ยุทธศาสตร์จังหวัดที่ ๒ เป็นเมืองน่าอยู่ที่มีความมั่นคงปลอดภัย  
ข. ยุทธศาสตร์การพัฒนาขององค์กรปกครองส่วนท้องถิ่นในเขตจังหวัดเพชรบุรี ที่ ๕  
๕. ยุทธศาสตร์การพัฒนาด้านทรัพยากรธรรมชาติและสิ่งแวดล้อม

๕.๒ แผนงานบริหารงานทั่วไป

ที่	โครงการ	วัตถุประสงค์	เป้าหมาย (ผลผลิตของโครงการ)	งบประมาณและที่ผ่านมา				ตัวชี้วัด (KPI)	ผลที่คาดว่าจะ ได้รับ	หน่วยงาน รับผิดชอบ หลัก
				๒๕๖๑ (บาท)	๒๕๖๒ (บาท)	๒๕๖๓ (บาท)	๒๕๖๔ (บาท)			
-	-	-	-	-	-	-	-	-	-	
รวม	โครงการ									



รายละเอียดโครงการพัฒนา  
แผนพัฒนาท้องถิ่นสี่ปี (พ.ศ.๒๕๖๑ - ๒๕๖๔)  
สำหรับ ประสานโครงการพัฒนาจังหวัด  
องค์การบริหารส่วนตำบลห้วยโรง

- ก. ยุทธศาสตร์จังหวัดที่ ๒ เป็นเมืองน่าอยู่ที่มีความมั่นคงปลอดภัย
  - ข. ยุทธศาสตร์การพัฒนาขององค์กรปกครองส่วนท้องถิ่นในเขตจังหวัดเพชรบุรี ที่ ๖
๖. ยุทธศาสตร์การพัฒนาด้านเศรษฐกิจ

๖.๑ แผนงานการเกษตร

ที่	โครงการ	วัตถุประสงค์	เป้าหมาย (ผลผลิตของโครงการ)	งบประมาณและที่ผ่านมา				ตัวชี้วัด (KPI)	ผลที่คาดว่าจะได้รับ	หน่วยงาน รับผิดชอบหลัก
				๒๕๖๑ (บาท)	๒๕๖๒ (บาท)	๒๕๖๓ (บาท)	๒๕๖๔ (บาท)			
-	-	-	-	-	-	-	-	-	-	
รวม	โครงการ									

รายละเอียดโครงการพัฒนา  
แผนพัฒนาท้องถิ่นสี่ปี (พ.ศ.๒๕๖๑ - ๒๕๖๔)  
สำหรับ ประสานโครงการพัฒนาจังหวัด  
องค์การบริหารส่วนตำบลห้วยโรง

- ก. ยุทธศาสตร์จังหวัดที่ ๒ เป็นเมืองน่าอยู่ที่มีความมั่นคงปลอดภัย  
ข. ยุทธศาสตร์การพัฒนาขององค์กรปกครองส่วนท้องถิ่นในเขตจังหวัดเพชรบุรี ที่ ๗  
๗. ยุทธศาสตร์การพัฒนาด้านการเมือง การบริหาร

๗.๑ แผนงานบริหารงานทั่วไป

ที่	โครงการ	วัตถุประสงค์	เป้าหมาย (ผลผลิตของโครงการ)	งบประมาณและที่ผ่านมา				ตัวชี้วัด (KPI)	ผลที่คาดว่าจะได้รับ	หน่วยงาน รับผิดชอบหลัก
				๒๕๖๑ (บาท)	๒๕๖๒ (บาท)	๒๕๖๓ (บาท)	๒๕๖๔ (บาท)			
-	-	-	-	-	-	-	-	-	-	
รวม	โครงการ									

รายละเอียดโครงการพัฒนา  
แผนพัฒนาท้องถิ่นสี่ปี (พ.ศ.๒๕๖๑ - ๒๕๖๔)  
สำหรับ ประสานโครงการพัฒนาจังหวัด  
องค์การบริหารส่วนตำบลห้วยโรง

- ก. ยุทธศาสตร์จังหวัดที่ ๒ เป็นเมืองน่าอยู่ที่มีความมั่นคงปลอดภัย  
ข. ยุทธศาสตร์การพัฒนาขององค์กรปกครองส่วนท้องถิ่นในเขตจังหวัดเพชรบุรี ที่ ๗  
๗. ยุทธศาสตร์การพัฒนาด้านการเมือง การบริหาร

๗.๒ แผนงานการรักษาความสงบภายใน

ที่	โครงการ	วัตถุประสงค์	เป้าหมาย (ผลผลิตของโครงการ)	งบประมาณและที่ผ่านมา				ตัวชี้วัด (KPI)	ผลที่คาดว่าจะได้รับ	หน่วยงาน รับผิดชอบหลัก
				๒๕๖๑ (บาท)	๒๕๖๒ (บาท)	๒๕๖๓ (บาท)	๒๕๖๔ (บาท)			
-	-	-	-	-	-	-	-	-	-	
รวม	โครงการ									

รายละเอียดโครงการพัฒนา  
แผนพัฒนาท้องถิ่นสี่ปี (พ.ศ.๒๕๖๑ - ๒๕๖๔)  
สำหรับ ประสานโครงการพัฒนาจังหวัด  
องค์การบริหารส่วนตำบลห้วยโรง

- ก. ยุทธศาสตร์จังหวัดที่ ๒ เป็นเมืองน่าอยู่ที่มีความมั่นคงปลอดภัย  
ข. ยุทธศาสตร์การพัฒนาขององค์กรปกครองส่วนท้องถิ่นในเขตจังหวัดเพชรบุรี ที่ ๗  
๗. ยุทธศาสตร์การพัฒนาด้านการเมือง การบริหาร

๗.๓ แผนงานการศึกษา

ที่	โครงการ	วัตถุประสงค์	เป้าหมาย (ผลผลิตของโครงการ)	งบประมาณและที่ผ่านมา				ตัวชี้วัด (KPI)	ผลที่คาดว่าจะ ได้รับ	หน่วยงาน รับผิดชอบ หลัก
				๒๕๖๑ (บาท)	๒๕๖๒ (บาท)	๒๕๖๓ (บาท)	๒๕๖๔ (บาท)			
-	-	-	-	-	-	-	-	-	-	
รวม	โครงการ									

รายละเอียดโครงการพัฒนา  
แผนพัฒนาท้องถิ่นสี่ปี (พ.ศ.๒๕๖๑ - ๒๕๖๔)  
สำหรับ ประสานโครงการพัฒนาจังหวัด  
องค์การบริหารส่วนตำบลห้วยโรง

ก. ยุทธศาสตร์จังหวัดที่ ๒ เป็นเมืองน่าอยู่ที่มีความมั่นคงปลอดภัย

ข. ยุทธศาสตร์การพัฒนาขององค์กรปกครองส่วนท้องถิ่นในเขตจังหวัดเพชรบุรี ที่ ๗

๗. ยุทธศาสตร์การพัฒนาด้านการเมือง การบริหาร

๗.๔ แผนงานสังคมสงเคราะห์

ที่	โครงการ	วัตถุประสงค์	เป้าหมาย (ผลผลิตของโครงการ)	งบประมาณและที่ผ่านมา				ตัวชี้วัด (KPI)	ผลที่คาดว่าจะได้รับ	หน่วยงาน รับผิดชอบหลัก
				๒๕๖๑ (บาท)	๒๕๖๒ (บาท)	๒๕๖๓ (บาท)	๒๕๖๔ (บาท)			
-	-	-	-	-	-	-	-	-	-	
รวม	โครงการ									

รายละเอียดโครงการพัฒนา  
แผนพัฒนาท้องถิ่นสี่ปี (พ.ศ.๒๕๖๑ - ๒๕๖๔)  
สำหรับ ประสานโครงการพัฒนาจังหวัด  
องค์การบริหารส่วนตำบลห้วยโรง

- ก. ยุทธศาสตร์จังหวัดที่ ๒ เป็นเมืองน่าอยู่ที่มีความมั่นคงปลอดภัย  
ข. ยุทธศาสตร์การพัฒนาขององค์กรปกครองส่วนท้องถิ่นในเขตจังหวัดเพชรบุรี ที่ ๗  
๗. ยุทธศาสตร์การพัฒนาด้านการเมือง การบริหาร

๗.๕ แผนงานเคหะและชุมชน

ที่	โครงการ	วัตถุประสงค์	เป้าหมาย (ผลผลิตของโครงการ)	งบประมาณและที่ผ่านมา				ตัวชี้วัด (KPI)	ผลที่คาดว่าจะได้รับ	หน่วยงาน รับผิดชอบหลัก
				๒๕๖๑ (บาท)	๒๕๖๒ (บาท)	๒๕๖๓ (บาท)	๒๕๖๔ (บาท)			
-	-	-	-	-	-	-	-	-	-	
รวม	โครงการ									

รายละเอียดโครงการพัฒนา  
แผนพัฒนาท้องถิ่นสี่ปี (พ.ศ.๒๕๖๑ - ๒๕๖๔)  
สำหรับ โครงการพัฒนาที่องค์กรปกครองส่วนท้องถิ่นดำเนินการโดยไม่ใช้งบประมาณ  
องค์การบริหารส่วนตำบลห้วยโรง

- ก. ยุทธศาสตร์จังหวัดที่ ๒ เป็นเมืองน่าอยู่ที่มีความมั่นคงปลอดภัย
- ข. ยุทธศาสตร์การพัฒนาขององค์กรปกครองส่วนท้องถิ่นในเขตจังหวัดเพชรบุรี ที่ ๑
๑. ยุทธศาสตร์การพัฒนาด้านโครงสร้างพื้นฐาน

๑.๑ แผนงานเคหะและชุมชน

ที่	โครงการ	วัตถุประสงค์	เป้าหมาย (ผลผลิตของโครงการ)	งบประมาณและที่ผ่านมา				ตัวชี้วัด (KPI)	ผลที่คาดว่าจะได้รับ	หน่วยงาน รับผิดชอบหลัก
				๒๕๖๑ (บาท)	๒๕๖๒ (บาท)	๒๕๖๓ (บาท)	๒๕๖๔ (บาท)			
-	-	-	-	-	-	-	-	-	-	
รวม	โครงการ									

รายละเอียดโครงการพัฒนา  
แผนพัฒนาท้องถิ่นสี่ปี (พ.ศ.๒๕๖๑ - ๒๕๖๔)  
สำหรับ โครงการพัฒนาที่องค์กรปกครองส่วนท้องถิ่นดำเนินการโดยไม่ใช้งบประมาณ  
องค์การบริหารส่วนตำบลห้วยโรง

- ก. ยุทธศาสตร์จังหวัดที่ ๒ เป็นเมืองน่าอยู่ที่มีความมั่นคงปลอดภัย
- ข. ยุทธศาสตร์การพัฒนาขององค์กรปกครองส่วนท้องถิ่นในเขตจังหวัดเพชรบุรี ที่ ๒
๒. ยุทธศาสตร์การพัฒนาด้านคุณภาพชีวิตและสังคม

๒.๑ แผนงานบริหารงานทั่วไป

ที่	โครงการ	วัตถุประสงค์	เป้าหมาย (ผลผลิตของโครงการ)	งบประมาณและที่ผ่านมา				ตัวชี้วัด (KPI)	ผลที่คาดว่าจะได้รับ	หน่วยงาน รับผิดชอบหลัก
				๒๕๖๑ (บาท)	๒๕๖๒ (บาท)	๒๕๖๓ (บาท)	๒๕๖๔ (บาท)			
-	-	-	-	-	-	-	-	-	-	
รวม	โครงการ									



รายละเอียดโครงการพัฒนา  
แผนพัฒนาท้องถิ่นสี่ปี (พ.ศ.๒๕๖๑ - ๒๕๖๔)  
สำหรับ โครงการพัฒนาที่องค์กรปกครองส่วนท้องถิ่นดำเนินการโดยไม่ใช้งบประมาณ  
องค์การบริหารส่วนตำบลห้วยโรง

- ก. ยุทธศาสตร์จังหวัดที่ ๒ เป็นเมืองน่าอยู่ที่มีความมั่นคงปลอดภัย
- ข. ยุทธศาสตร์การพัฒนาขององค์กรปกครองส่วนท้องถิ่นในเขตจังหวัดเพชรบุรี ที่ ๒
๒. ยุทธศาสตร์การพัฒนาด้านคุณภาพชีวิตและสังคม

๒.๒ แผนงานงบกลาง

ที่	โครงการ	วัตถุประสงค์	เป้าหมาย (ผลผลิตของโครงการ)	งบประมาณและที่ผ่านมา				ตัวชี้วัด (KPI)	ผลที่คาดว่าจะได้รับ	หน่วยงาน รับผิดชอบหลัก
				๒๕๖๑ (บาท)	๒๕๖๒ (บาท)	๒๕๖๓ (บาท)	๒๕๖๔ (บาท)			
-	-	-	-	-	-	-	-	-	-	
รวม	โครงการ									

รายละเอียดโครงการพัฒนา  
แผนพัฒนาท้องถิ่นสี่ปี (พ.ศ.๒๕๖๑ - ๒๕๖๔)  
สำหรับ โครงการพัฒนาที่องค์กรปกครองส่วนท้องถิ่นดำเนินการโดยไม่ใช้งบประมาณ  
องค์การบริหารส่วนตำบลห้วยโรง

- ก. ยุทธศาสตร์จังหวัดที่ ๒ เป็นเมืองน่าอยู่ที่มีความมั่นคงปลอดภัย
- ข. ยุทธศาสตร์การพัฒนาขององค์กรปกครองส่วนท้องถิ่นในเขตจังหวัดเพชรบุรี ที่ ๒
๒. ยุทธศาสตร์การพัฒนาด้านคุณภาพชีวิตและสังคม

๒.๓ แผนงานการศาสนาวัฒนธรรมและนันทนาการ

ที่	โครงการ	วัตถุประสงค์	เป้าหมาย (ผลผลิตของโครงการ)	งบประมาณและที่ผ่านมา				ตัวชี้วัด (KPI)	ผลที่คาดว่าจะได้รับ	หน่วยงาน รับผิดชอบหลัก
				๒๕๖๑ (บาท)	๒๕๖๒ (บาท)	๒๕๖๓ (บาท)	๒๕๖๔ (บาท)			
-	-	-	-	-	-	-	-	-	-	
รวม	โครงการ									

รายละเอียดโครงการพัฒนา  
แผนพัฒนาท้องถิ่นสี่ปี (พ.ศ.๒๕๖๑ - ๒๕๖๔)  
สำหรับ โครงการพัฒนาที่องค์กรปกครองส่วนท้องถิ่นดำเนินการโดยไม่ใช้งบประมาณ  
องค์การบริหารส่วนตำบลห้วยโรง

- ก. ยุทธศาสตร์จังหวัดที่ ๒ เป็นเมืองน่าอยู่ที่มีความมั่นคงปลอดภัย  
ข. ยุทธศาสตร์การพัฒนาขององค์กรปกครองส่วนท้องถิ่นในเขตจังหวัดเพชรบุรี ที่ ๒  
๒. ยุทธศาสตร์การพัฒนาด้านคุณภาพชีวิตและสังคม

๒.๔ แผนงานการรักษาความสงบภายใน

ที่	โครงการ	วัตถุประสงค์	เป้าหมาย (ผลผลิตของโครงการ)	งบประมาณและที่ผ่านมา				ตัวชี้วัด (KPI)	ผลที่คาดว่าจะได้รับ	หน่วยงาน รับผิดชอบหลัก
				๒๕๖๑ (บาท)	๒๕๖๒ (บาท)	๒๕๖๓ (บาท)	๒๕๖๔ (บาท)			
๑	สร้างความรู้ ความเข้าใจ ประชาสัมพันธ์ต่อต้านและ ป้องกันยาเสพติด	เพื่อให้เยาวชนตระหนัก ถึงพิษภัยของยาเสพติด และลด ละ เลิกยาเสพติด	เยาวชนในตำบล ลด ละ เลิก ยาเสพติดโดยเด็ดขาด	๒๐,๐๐๐	๒๐,๐๐๐	๒๐,๐๐๐	๒๐,๐๐๐	เป็นเขตปลอด ยาเสพติด	เยาวชนหันมาร่วม กันทำกิจกรรมที่ สร้างสรรค์ ไม่หันไป ติดยาเสพติดอีก	อบต. ห้วยโรง
รวม	๑ โครงการ									

รายละเอียดโครงการพัฒนา  
แผนพัฒนาท้องถิ่นสี่ปี (พ.ศ.๒๕๖๑ - ๒๕๖๔)  
สำหรับ โครงการพัฒนาที่องค์กรปกครองส่วนท้องถิ่นดำเนินการโดยไม่ใช้งบประมาณ  
องค์การบริหารส่วนตำบลห้วยโรง

- ก. ยุทธศาสตร์จังหวัดที่ ๒ เป็นเมืองน่าอยู่ที่มีความมั่นคงปลอดภัย
- ข. ยุทธศาสตร์การพัฒนาขององค์กรปกครองส่วนท้องถิ่นในเขตจังหวัดเพชรบุรี ที่ ๓
- ๓. ยุทธศาสตร์การพัฒนาด้านสาธารณสุข

๓.๑ แผนงานสาธารณสุข

ที่	โครงการ	วัตถุประสงค์	เป้าหมาย (ผลผลิตของโครงการ)	งบประมาณและที่ผ่านมา				ตัวชี้วัด (KPI)	ผลที่คาดว่าจะได้รับ	หน่วยงาน รับผิดชอบหลัก
				๒๕๖๑ (บาท)	๒๕๖๒ (บาท)	๒๕๖๓ (บาท)	๒๕๖๔ (บาท)			
๑	สนับสนุนการควบคุมและป้องกันโรคเอดส์	เพื่อส่งเสริมสนับสนุนการป้องกันโรคเอดส์ให้มีประสิทธิภาพ	จัดกิจกรรมฯ จำนวน ๑ ครั้ง	๑๐,๐๐๐	๑๐,๐๐๐	๑๐,๐๐๐	๑๐,๐๐๐	ปีละ ๑ ครั้ง	สามารถป้องกันและควบคุมภัยจากโรคเอดส์ให้ลดน้อยลง	อบต.และรพ.สต.ห้วยโรง
รวม	๑ โครงการ									

รายละเอียดโครงการพัฒนา  
แผนพัฒนาท้องถิ่นสี่ปี (พ.ศ.๒๕๖๑ - ๒๕๖๔)  
สำหรับ โครงการพัฒนาที่องค์กรปกครองส่วนท้องถิ่นดำเนินการโดยไม่ใช้งบประมาณ  
องค์การบริหารส่วนตำบลห้วยโรง

- ก. ยุทธศาสตร์จังหวัดที่ ๒ เป็นเมืองน่าอยู่ที่มีความมั่นคงปลอดภัย
- ข. ยุทธศาสตร์การพัฒนาขององค์กรปกครองส่วนท้องถิ่นในเขตจังหวัดเพชรบุรี ที่ ๔
๔. ยุทธศาสตร์การพัฒนาด้านการศึกษา ศาสนา ศิลปวัฒนธรรม และภูมิปัญญาท้องถิ่น

๔.๑ แผนงานการศึกษา

ที่	โครงการ	วัตถุประสงค์	เป้าหมาย (ผลผลิตของโครงการ)	งบประมาณและที่ผ่านมา				ตัวชี้วัด (KPI)	ผลที่คาดว่าจะได้รับ	หน่วยงาน รับผิดชอบหลัก
				๒๕๖๑ (บาท)	๒๕๖๒ (บาท)	๒๕๖๓ (บาท)	๒๕๖๔ (บาท)			
-	-	-	-	-	-	-	-	-	-	
รวม	โครงการ									

รายละเอียดโครงการพัฒนา  
แผนพัฒนาท้องถิ่นสี่ปี (พ.ศ.๒๕๖๑ - ๒๕๖๔)  
สำหรับ โครงการพัฒนาที่องค์กรปกครองส่วนท้องถิ่นดำเนินการโดยไม่ใช้งบประมาณ  
องค์การบริหารส่วนตำบลห้วยโรง

- ก. ยุทธศาสตร์จังหวัดที่ ๒ เป็นเมืองน่าอยู่ที่มีความมั่นคงปลอดภัย
- ข. ยุทธศาสตร์การพัฒนาขององค์กรปกครองส่วนท้องถิ่นในเขตจังหวัดเพชรบุรี ที่ ๔
๔. ยุทธศาสตร์การพัฒนาด้านการศึกษา ศาสนา ศิลปวัฒนธรรม และภูมิปัญญาท้องถิ่น

๔.๒ แผนงานการศาสนาวัฒนธรรม และนันทนาการ

ที่	โครงการ	วัตถุประสงค์	เป้าหมาย (ผลผลิตของโครงการ)	งบประมาณและที่ผ่านมา				ตัวชี้วัด (KPI)	ผลที่คาดว่าจะได้รับ	หน่วยงาน รับผิดชอบหลัก
				๒๕๖๑ (บาท)	๒๕๖๒ (บาท)	๒๕๖๓ (บาท)	๒๕๖๔ (บาท)			
-	-	-	-	-	-	-	-	-	-	
รวม	โครงการ									

รายละเอียดโครงการพัฒนา  
แผนพัฒนาท้องถิ่นสี่ปี (พ.ศ.๒๕๖๑ - ๒๕๖๔)  
สำหรับ โครงการพัฒนาที่องค์กรปกครองส่วนท้องถิ่นดำเนินการโดยไม่ใช้งบประมาณ  
องค์การบริหารส่วนตำบลห้วยโรง

- ก. ยุทธศาสตร์จังหวัดที่ ๒ เป็นเมืองน่าอยู่ที่มีความมั่นคงปลอดภัย  
ข. ยุทธศาสตร์การพัฒนาขององค์กรปกครองส่วนท้องถิ่นในเขตจังหวัดเพชรบุรี ที่ ๕  
๕. ยุทธศาสตร์การพัฒนาด้านทรัพยากรธรรมชาติและสิ่งแวดล้อม

๕.๑ แผนงานเคหะและชุมชน

ที่	โครงการ	วัตถุประสงค์	เป้าหมาย (ผลผลิตของโครงการ)	งบประมาณและที่ผ่านมา				ตัวชี้วัด (KPI)	ผลที่คาดว่าจะได้รับ	หน่วยงาน รับผิดชอบหลัก
				๒๕๖๑ (บาท)	๒๕๖๒ (บาท)	๒๕๖๓ (บาท)	๒๕๖๔ (บาท)			
๑	โครงการรณรงค์ประชาสัมพันธ์ การกำจัดขยะมูลฝอยให้ ถูกสุขลักษณะ	เพื่อกระตุ้นจิตสำนึก ประชาชนในการกำจัด ขยะมูลฝอยให้ถูก สุขลักษณะ	จัดกิจกรรมรณรงค์ จำนวน ๑ ครั้ง	๑๐,๐๐๐					ประชาชนมีจิตสำนึก ที่ดีในการกำจัดขยะ มูลฝอยให้ถูกวิธี	อบต. ห้วยโรง
๒	รณรงค์ประชาสัมพันธ์ให้ โรงงานอุตสาหกรรมมี ระบบบำบัดน้ำเสียที่มี ประสิทธิภาพ	เพื่อสร้างจิตสำนึกในการ ร่วมกันรับผิดชอบต่อสังคม	จัดกิจกรรมรณรงค์ จำนวน ๑ ครั้ง	๑๐,๐๐๐					โรงงานมีระบบบำบัด น้ำเสียที่ดีส่งผลต่อ สิ่งแวดล้อม	อบต. ห้วยโรง
รวม	๒ โครงการ									

รายละเอียดโครงการพัฒนา  
แผนพัฒนาท้องถิ่นสี่ปี (พ.ศ.๒๕๖๑ - ๒๕๖๔)  
สำหรับ โครงการพัฒนาที่องค์กรปกครองส่วนท้องถิ่นดำเนินการโดยไม่ใช้งบประมาณ  
องค์การบริหารส่วนตำบลห้วยโรง

- ก. ยุทธศาสตร์จังหวัดที่ ๒ เป็นเมืองน่าอยู่ที่มีความมั่นคงปลอดภัย  
ข. ยุทธศาสตร์การพัฒนาขององค์กรปกครองส่วนท้องถิ่นในเขตจังหวัดเพชรบุรี ที่ ๕  
๕. ยุทธศาสตร์การพัฒนาด้านทรัพยากรธรรมชาติและสิ่งแวดล้อม

๕.๒ แผนงานบริหารงานทั่วไป

ที่	โครงการ	วัตถุประสงค์	เป้าหมาย (ผลผลิตของโครงการ)	งบประมาณและที่ผ่านมา				ตัวชี้วัด (KPI)	ผลที่คาดว่าจะได้รับ	หน่วยงาน รับผิดชอบหลัก
				๒๕๖๑ (บาท)	๒๕๖๒ (บาท)	๒๕๖๓ (บาท)	๒๕๖๔ (บาท)			
-	-	-	-	-	-	-	-	-	-	
รวม	โครงการ									



รายละเอียดโครงการพัฒนา  
แผนพัฒนาท้องถิ่นสี่ปี (พ.ศ.๒๕๖๑ - ๒๕๖๔)  
สำหรับ โครงการพัฒนาที่องค์กรปกครองส่วนท้องถิ่นดำเนินการโดยไม่ใช้งบประมาณ  
องค์การบริหารส่วนตำบลห้วยโรง

- ก. ยุทธศาสตร์จังหวัดที่ ๒ เป็นเมืองน่าอยู่ที่มีความมั่นคงปลอดภัย
- ข. ยุทธศาสตร์การพัฒนาขององค์กรปกครองส่วนท้องถิ่นในเขตจังหวัดเพชรบุรี ที่ ๖
๖. ยุทธศาสตร์การพัฒนาด้านเศรษฐกิจ

๖.๑ แผนงานการเกษตร

ที่	โครงการ	วัตถุประสงค์	เป้าหมาย (ผลผลิตของโครงการ)	งบประมาณและที่ผ่านมา				ตัวชี้วัด (KPI)	ผลที่คาดว่าจะได้รับ	หน่วยงาน รับผิดชอบหลัก
				๒๕๖๑ (บาท)	๒๕๖๒ (บาท)	๒๕๖๓ (บาท)	๒๕๖๔ (บาท)			
-	-	-	-	-	-	-	-	-	-	
รวม	โครงการ									

รายละเอียดโครงการพัฒนา  
แผนพัฒนาท้องถิ่นสี่ปี (พ.ศ.๒๕๖๑ - ๒๕๖๔)  
สำหรับ โครงการพัฒนาที่องค์กรปกครองส่วนท้องถิ่นดำเนินการโดยไม่ใช้งบประมาณ  
องค์การบริหารส่วนตำบลห้วยโรง

ก. ยุทธศาสตร์จังหวัดที่ ๒ เป็นเมืองน่าอยู่ที่มีความมั่นคงปลอดภัย

ข. ยุทธศาสตร์การพัฒนาขององค์กรปกครองส่วนท้องถิ่นในเขตจังหวัดเพชรบุรี ที่ ๗

๗. ยุทธศาสตร์การพัฒนาด้านการเมือง การบริหาร

๗.๑ แผนงานบริหารงานทั่วไป

ที่	โครงการ	วัตถุประสงค์	เป้าหมาย (ผลผลิตของโครงการ)	งบประมาณและที่ผ่านมา				ตัวชี้วัด (KPI)	ผลที่คาดว่าจะได้รับ	หน่วยงาน รับผิดชอบหลัก
				๒๕๖๑ (บาท)	๒๕๖๒ (บาท)	๒๕๖๓ (บาท)	๒๕๖๔ (บาท)			
๑	ส่งเสริมประชาธิปไตยและการมีส่วนร่วมของประชาชนในท้องถิ่น	เพื่อเผยแพร่ เสริมสร้างความรู้ ความเข้าใจเกี่ยวกับกระบวนการประชาธิปไตย	จัดและสนับสนุนกิจกรรมเกี่ยวกับประชาธิปไตยและการมีส่วนร่วมของประชาชน ได้แก่ การอบรม รมรงค์หรือจัดนิทรรศการ และสื่อสิ่งพิมพ์เผยแพร่ประชาสัมพันธ์	๑๐,๐๐๐	๑๐,๐๐๐	๑๐,๐๐๐	๑๐,๐๐๐	ปีละ ๑ ครั้ง	ประชาชนมีความรู้ความเข้าใจเกี่ยวกับกระบวนการประชาธิปไตย	สำนักปลัด
รวม	๑ โครงการ									

รายละเอียดโครงการพัฒนา  
แผนพัฒนาท้องถิ่นสี่ปี (พ.ศ.๒๕๖๑ - ๒๕๖๔)  
สำหรับ โครงการพัฒนาที่องค์กรปกครองส่วนท้องถิ่นดำเนินการโดยไม่ใช้งบประมาณ  
องค์การบริหารส่วนตำบลห้วยโรง

- ก. ยุทธศาสตร์จังหวัดที่ ๒ เป็นเมืองน่าอยู่ที่มีความมั่นคงปลอดภัย  
ข. ยุทธศาสตร์การพัฒนาขององค์กรปกครองส่วนท้องถิ่นในเขตจังหวัดเพชรบุรี ที่ ๗  
๗. ยุทธศาสตร์การพัฒนาด้านการเมือง การบริหาร

๗.๒ แผนงานการรักษาความสงบภายใน

ที่	โครงการ	วัตถุประสงค์	เป้าหมาย (ผลผลิตของโครงการ)	งบประมาณและที่ผ่านมา				ตัวชี้วัด (KPI)	ผลที่คาดว่าจะได้รับ	หน่วยงาน รับผิดชอบหลัก
				๒๕๖๑ (บาท)	๒๕๖๒ (บาท)	๒๕๖๓ (บาท)	๒๕๖๔ (บาท)			
-	-	-	-	-	-	-	-	-	-	
รวม	โครงการ									

รายละเอียดโครงการพัฒนา  
แผนพัฒนาท้องถิ่นสี่ปี (พ.ศ.๒๕๖๑ - ๒๕๖๔)  
สำหรับ โครงการพัฒนาที่องค์กรปกครองส่วนท้องถิ่นดำเนินการโดยไม่ใช้งบประมาณ  
องค์การบริหารส่วนตำบลห้วยโรง

- ก. ยุทธศาสตร์จังหวัดที่ ๒ เป็นเมืองน่าอยู่ที่มีความมั่นคงปลอดภัย  
ข. ยุทธศาสตร์การพัฒนาขององค์กรปกครองส่วนท้องถิ่นในเขตจังหวัดเพชรบุรี ที่ ๗  
๗. ยุทธศาสตร์การพัฒนาด้านการเมือง การบริหาร

๗.๓ แผนงานการศึกษา

ที่	โครงการ	วัตถุประสงค์	เป้าหมาย (ผลผลิตของโครงการ)	งบประมาณและที่ผ่านมา				ตัวชี้วัด (KPI)	ผลที่คาดว่าจะ ได้รับ	หน่วยงาน รับผิดชอบ หลัก
				๒๕๖๑ (บาท)	๒๕๖๒ (บาท)	๒๕๖๓ (บาท)	๒๕๖๔ (บาท)			
-	-	-	-	-	-	-	-	-	-	
รวม	โครงการ									

รายละเอียดโครงการพัฒนา  
แผนพัฒนาท้องถิ่นสี่ปี (พ.ศ.๒๕๖๑ - ๒๕๖๔)  
สำหรับ โครงการพัฒนาที่องค์กรปกครองส่วนท้องถิ่นดำเนินการโดยไม่ใช้งบประมาณ  
องค์การบริหารส่วนตำบลห้วยโรง

- ก. ยุทธศาสตร์จังหวัดที่ ๒ เป็นเมืองน่าอยู่ที่มีความมั่นคงปลอดภัย  
ข. ยุทธศาสตร์การพัฒนาขององค์กรปกครองส่วนท้องถิ่นในเขตจังหวัดเพชรบุรี ที่ ๗  
๗. ยุทธศาสตร์การพัฒนาด้านการเมือง การบริหาร

๗.๔ แผนงานสังคมสงเคราะห์

ที่	โครงการ	วัตถุประสงค์	เป้าหมาย (ผลผลิตของโครงการ)	งบประมาณและที่ผ่านมา				ตัวชี้วัด (KPI)	ผลที่คาดว่าจะ ได้รับ	หน่วยงาน รับผิดชอบ หลัก
				๒๕๖๑ (บาท)	๒๕๖๒ (บาท)	๒๕๖๓ (บาท)	๒๕๖๔ (บาท)			
-	-	-	-	-	-	-	-	-	-	
รวม	โครงการ									

รายละเอียดโครงการพัฒนา  
แผนพัฒนาท้องถิ่นสี่ปี (พ.ศ.๒๕๖๑ - ๒๕๖๔)  
สำหรับ โครงการพัฒนาที่องค์กรปกครองส่วนท้องถิ่นดำเนินการโดยไม่ใช้งบประมาณ  
องค์การบริหารส่วนตำบลห้วยโรง

- ก. ยุทธศาสตร์จังหวัดที่ ๒ เป็นเมืองน่าอยู่ที่มีความมั่นคงปลอดภัย  
ข. ยุทธศาสตร์การพัฒนาขององค์กรปกครองส่วนท้องถิ่นในเขตจังหวัดเพชรบุรี ที่ ๗  
๗. ยุทธศาสตร์การพัฒนาด้านการเมือง การบริหาร

๗.๕ แผนงานเคหะและชุมชน

ที่	โครงการ	วัตถุประสงค์	เป้าหมาย (ผลผลิตของโครงการ)	งบประมาณและที่ผ่านมา				ตัวชี้วัด (KPI)	ผลที่คาดว่าจะได้รับ	หน่วยงาน รับผิดชอบหลัก
				๒๕๖๑ (บาท)	๒๕๖๒ (บาท)	๒๕๖๓ (บาท)	๒๕๖๔ (บาท)			
-	-	-	-	-	-	-	-	-	-	
รวม	โครงการ									

บัญชีครุภัณฑ์  
แผนพัฒนาท้องถิ่นสี่ปี (พ.ศ.๒๕๖๑ - ๒๕๖๔)

องค์การบริหารส่วนตำบลห้วยโรง

ที่	แผนงาน	หมวด	ประเภท	วัตถุประสงค์	เป้าหมาย (ผลผลิตของ ครุภัณฑ์)	งบประมาณและที่ผ่านมา				หน่วยงาน รับผิดชอบ หลัก
						๒๕๖๑ (บาท)	๒๕๖๒ (บาท)	๒๕๖๓ (บาท)	๒๕๖๔ (บาท)	
๑	บริหารงานทั่วไป	ค่าครุภัณฑ์	๑. ครุภัณฑ์สำนักงาน	เพื่อให้มีครุภัณฑ์ต่าง ๆ สำหรับใช้ปฏิบัติงานตาม ภารกิจอำนาจหน้าที่อย่าง เพียงพอ	ครุภัณฑ์สำนักงาน	๒๐๐,๐๐๐	๒๐๐,๐๐๐	๒๐๐,๐๐๐	๒๐๐,๐๐๐	สำนักปลัด กองคลัง กองช่าง กองสวัสดิการ สังคม กองการศึกษา
๒	การศึกษา		๒. ครุภัณฑ์การศึกษา		ครุภัณฑ์การศึกษา	๕๐,๐๐๐	๕๐,๐๐๐	๕๐,๐๐๐	๕๐,๐๐๐	
๓	สาธารณสุข		๓. ครุภัณฑ์ยานพาหนะ และขนส่ง		ครุภัณฑ์ยานพาหนะและ ขนส่ง	๑๐๐,๐๐๐	๑๐๐,๐๐๐	๑๐๐,๐๐๐	๑๐๐,๐๐๐	
๔	สังคมสงเคราะห์		๔. ครุภัณฑ์การเกษตร		ครุภัณฑ์การเกษตร	๓๐,๐๐๐	๓๐,๐๐๐	๓๐,๐๐๐	๓๐,๐๐๐	
๕	เคหะและชุมชน		๕. ครุภัณฑ์ก่อสร้าง		ครุภัณฑ์ก่อสร้าง	๓๐,๐๐๐	๓๐,๐๐๐	๓๐,๐๐๐	๓๐,๐๐๐	
๖	การศาสนา วัฒนธรรมและ นันทนาการ		๖. ครุภัณฑ์ไฟฟ้าและ วิทยุ		ครุภัณฑ์ไฟฟ้าและ วิทยุ	๑๐๐,๐๐๐	๑๐๐,๐๐๐	๑๐๐,๐๐๐	๑๐๐,๐๐๐	
๗	การเกษตร		๗. ครุภัณฑ์โฆษณาและ เผยแพร่		ครุภัณฑ์โฆษณาและ เผยแพร่	๓๐,๐๐๐	๓๐,๐๐๐	๓๐,๐๐๐	๓๐,๐๐๐	
๘	งบบกลาง		๘. ครุภัณฑ์วิทยาศาสตร์ หรือการแพทย์		ครุภัณฑ์วิทยาศาสตร์ หรือการแพทย์	๑๐,๐๐๐	๑๐,๐๐๐	๑๐,๐๐๐	๑๐,๐๐๐	
			๙. ครุภัณฑ์งานบ้านงาน ครัว		ครุภัณฑ์งานบ้านงาน ครัว	๓๐,๐๐๐	๓๐,๐๐๐	๓๐,๐๐๐	๓๐,๐๐๐	
			๑๐. ครุภัณฑ์โรงงาน		ครุภัณฑ์โรงงาน	๓๐,๐๐๐	๓๐,๐๐๐	๓๐,๐๐๐	๓๐,๐๐๐	

ที่	แผนงาน	หมวด	ประเภท	วัตถุประสงค์	เป้าหมาย (ผลผลิตของ ครุภัณฑ์)	งบประมาณและที่ผ่านมา				หน่วยงาน รับผิดชอบ หลัก
						๒๕๖๑ (บาท)	๒๕๖๒ (บาท)	๒๕๖๓ (บาท)	๒๕๖๔ (บาท)	
		ค่าครุภัณฑ์	๑๑. ครุภัณฑ์ เครื่องดับเพลิง	เพื่อให้มีครุภัณฑ์ต่าง ๆ สำหรับใช้ปฏิบัติงานตาม ภารกิจ อำนาจ หน้าที่อย่าง เพียงพอ	ครุภัณฑ์เครื่อง ดับเพลิง	๕๐,๐๐๐	๕๐,๐๐๐	๕๐,๐๐๐	๕๐,๐๐๐	สำนักปลัด กองคลัง กองช่าง กองสวัสดิการ สังคม กองการ ศึกษา
	๑๒. ครุภัณฑ์กีฬา		ครุภัณฑ์กีฬา		๕๐,๐๐๐	๕๐,๐๐๐	๕๐,๐๐๐	๕๐,๐๐๐		
	๑๓. ครุภัณฑ์ สำรวจ		ครุภัณฑ์สำรวจ		๓๐,๐๐๐	๓๐,๐๐๐	๓๐,๐๐๐	๓๐,๐๐๐		
	๑๔. ครุภัณฑ์อาวุธ		ครุภัณฑ์อาวุธ		๓๐,๐๐๐	๓๐,๐๐๐	๓๐,๐๐๐	๓๐,๐๐๐		
	๑๕. ครุภัณฑ์ดนตรี และนาฏศิลป์		ครุภัณฑ์ดนตรีและ นาฏศิลป์		๓๐,๐๐๐	๓๐,๐๐๐	๓๐,๐๐๐	๓๐,๐๐๐		
	๑๖. ครุภัณฑ์ คอมพิวเตอร์		ครุภัณฑ์คอมพิวเตอร์		๑๐๐,๐๐๐	๑๐๐,๐๐๐	๑๐๐,๐๐๐	๑๐๐,๐๐๐		
	๑๗. ครุภัณฑ์อื่น		ครุภัณฑ์อื่น		๓๐,๐๐๐	๓๐,๐๐๐	๓๐,๐๐๐	๓๐,๐๐๐		
					รวม	๙๓๐,๐๐๐	๙๓๐,๐๐๐	๙๓๐,๐๐๐	๙๓๐,๐๐๐	



## ส่วนที่ ๕ การติดตามและประเมินผล

### ๑. การติดตามและประเมินผลยุทธศาสตร์

การนำแผนไปสู่การปฏิบัติ การติดตามและการประเมินผลแผนพัฒนาสามปีเป็นขั้นตอนที่สำคัญ จะต้องดำเนินการต่อเนื่องจากขั้นตอนอนุมัติและประกาศใช้แผนพัฒนาสามปี กล่าวคือเมื่อผู้บริหารประกาศใช้แผนพัฒนา ๓ ปี และได้จัดทำงบประมาณรายจ่ายประจำปีแล้ว หน่วยงานเป็นผู้นำแผนพัฒนาสามปีไปสู่การปฏิบัติ เพื่อให้สอดคล้องกับแผนยุทธศาสตร์การพัฒนา

#### การนำแผนไปสู่การปฏิบัติ

เป็นการนำโครงการ/กิจกรรม ที่ได้กำหนดไว้ในแผนพัฒนาสามปี ไปดำเนินการให้บรรลุตามเป้าหมาย โดยต้องกำหนดองค์การที่รับผิดชอบและวิธีการดำเนินการ

#### การติดตาม

เป็นขั้นตอนในการตรวจสอบผลการดำเนินการของแผนงาน/โครงการ ตามแผนพัฒนาสามปีว่าได้ปฏิบัติตามขั้นตอน/กิจกรรม ที่กำหนดไว้ในแผนงาน/โครงการหรือไม่มีการใช้ทรัพยากรต่างๆ อย่างมีประสิทธิภาพหรือไม่ และอยู่ในระยะเวลางบประมาณที่ใช้ในการดำเนินการตามที่กำหนดไว้หรือไม่

#### การประเมินผล

เป็นขั้นตอนการตรวจสอบ แผนงาน/โครงการ ที่นำไปปฏิบัติบรรลุวัตถุประสงค์หรือไม่

### ๒. การติดตามและประเมินผลโครงการ

องค์การบริหารส่วนตำบลห้วยโรง ได้แต่งตั้งคณะกรรมการติดตามและประเมินผลแผนพัฒนาสามปีขององค์การบริหารส่วนตำบลห้วยโรง ตามคำสั่งที่ ๒๘๙/๒๕๕๘ ลงวันที่ ๓๐ ธันวาคม ๒๕๕๘ ตามระเบียบกระทรวงมหาดไทยว่าด้วยการจัดทำแผนพัฒนาขององค์กรปกครองส่วนท้องถิ่น พ.ศ.๒๕๔๘ เพื่อเป็นองค์การรับผิดชอบในการติดตามและประเมินผล ประกอบด้วย

๑. นายวิศาล	เสงี่ยมตน	ส.อบต.ห้วยโรง ม.๔	ประธานกรรมการ
๒. นางเพชรรา	สมบุญ	ส.อบต.ห้วยโรง ม.๓	กรรมการ
๓. นางสุภารัตน์	อวยพร	ส.อบต.ห้วยโรง ม.๑	กรรมการ
๔. นางเมตตา	ดวงเนตร	ผู้แทนประชาคมตำบล ม.๒	กรรมการ
๕. นายประจักษ์	กลิ่นนาค	ผู้แทนประชาคมตำบล ม.๔	กรรมการ
๖. นายสมาน	ดวงเนตร	ผู้แทนหน่วยงานที่เกี่ยวข้อง	กรรมการ
๗. นางอัญชัญ	กิ่งแก้ว	ผู้แทนหน่วยงานที่เกี่ยวข้อง	กรรมการ
๘. นายสนั่น	พรมมีเดช	ผู้แทนหน่วยงานที่เกี่ยวข้อง	กรรมการ
๙. นางศิริกัญญา	กลัดเข็มเพชร	หัวหน้าส่วนการคลัง	กรรมการ
๑๐.นางวรรณภา	ปิ่นศิริ	ผู้ทรงคุณวุฒิ ม.๓	กรรมการ
๑๑.นายสนอง	ลั่นจี่	ผู้ทรงคุณวุฒิ ม.๔	กรรมการ
๑๒.นางสาวจำเนียร	นิลสวัสดิ์	รองปลัดอบต.ห้วยโรง	กรรมการ/เลขานุการ

โดยให้คณะกรรมการติดตามและประเมินผลแผนพัฒนาท้องถิ่น มีอำนาจหน้าที่ ดังนี้

๑. กำหนดแนวทาง วิธีการในการติดตามและประเมินผลแผนพัฒนา

๒. ดำเนินการติดตามและประเมินผลแผนพัฒนา

๓. รายงานผลและเสนอความเห็นซึ่งได้จากการติดตามและประเมินผลแผนพัฒนาต่อผู้บริหารท้องถิ่น เพื่อให้ผู้บริหารท้องถิ่นเสนอต่อสภาท้องถิ่น คณะกรรมการพัฒนาท้องถิ่น และประกาศผลการติดตามและประเมินผลแผนพัฒนาให้ประชาชนในท้องถิ่นทราบ โดยทั่วกันอย่างน้อยปีละหนึ่งครั้ง ภายในเดือนธันวาคมของทุกปี ทั้งนี้ให้ปิดประกาศโดยเปิดเผยไม่น้อยกว่าสามสิบวัน

๔. แต่งตั้งคณะอนุกรรมการหรือคณะทำงานเพื่อช่วยปฏิบัติงานตามที่เห็นสมควร

### ๓. สรุปผลการพัฒนาท้องถิ่นในภาพรวม

๓.๑ การวัดผลในเชิงปริมาณและเชิงคุณภาพ

- กำหนดให้ส่วนราชการต่างๆ ที่รับผิดชอบ ให้ดำเนินการตามแผนงาน/โครงการ ที่ได้รับงบประมาณรายจ่ายประจำปี

- การกำหนดหน่วยงานรับผิดชอบ องค์กรหลักคือคณะกรรมการติดตามและประเมินผลซึ่งอาจจะแต่งตั้งคณะอนุกรรมการหรือคณะทำงานเพื่อช่วยปฏิบัติงาน

- วิธีการประเมินผลระดับความสำเร็จและล้มเหลวของแผนงาน/โครงการ มี ๓ ระดับ ได้แก่

(๑) ผลผลิต เป็นการพิจารณาปริมาณ เวลา งบประมาณ คุณภาพ และความพึงพอใจ

(๒) ผลลัพธ์ ผลที่เกิดจากผลผลิต ซึ่งเป็นการวัดระดับความสำเร็จและความล้มเหลวของผลลัพธ์ของแผนงาน/โครงการ เป็นการพิจารณาถึงการให้ประโยชน์และความคุ้มค่าของโครงการ

(๓) ผลลัพธ์สุดท้าย ผลของโครงการแต่ละโครงการควรบรรลุผลลัพธ์สุดท้ายซึ่งเป็นผลที่ก่อให้เกิดประโยชน์ต่อส่วนรวม

### ๔. ข้อเสนอแนะในการจัดทำแผนพัฒนาท้องถิ่นในอนาคต

๔.๑ ผลกระทบนำไปสู่อนาคต

ในทฤษฎีทางวิชาการการจัดการ ซึ่งว่า องค์กรต่างๆไม่ว่าจะเป็นองค์กรภาครัฐหรือองค์กรภาคเอกชนจะพัฒนาเติบโต และอยู่รอดได้ต้องมีการปรับตัวให้เข้ากับการเปลี่ยนแปลงของสภาพแวดล้อมภายนอก ๔ ประการ (PEST) ตลอดเวลา ประกอบด้วย

๑) สิ่งแวดล้อมด้านการเมือง (Political Environment) ที่เปลี่ยนแปลง ในอนาคตอำนาจหน้าที่และบทบาทของนักการเมืองท้องถิ่น และข้าราชการท้องถิ่นจะเป็นอย่างไรนั้น ส่วนหนึ่งก็ขึ้นอยู่กับสิ่งแวดล้อมทางการเมืองโดยเฉพาะอย่างยิ่งอิทธิพลจากการเมืองระดับชาติซึ่งถ่ายทอดออกมาเป็นนโยบายของรัฐที่มีต่อ อปท. ซึ่งมักสลับสับเปลี่ยนกันเป็น ๒ กรณี กล่าวคือการรวมอำนาจการปกครอง (Centralization) หรือ การกระจายอำนาจการปกครอง (Decentralization) ดังนั้น ผู้ที่จะปฏิบัติงานใน อปท. จึงจำเป็นที่จะต้องทราบความเคลื่อนไหวของนโยบายรัฐบาลอยู่ตลอดเวลา เพื่อบริหารจัดการ อปท. ให้เข้ากับสถานการณ์ดังกล่าวที่เปลี่ยนแปลงอยู่ตลอดเวลา

๒) การปรับตัวเข้ากับเศรษฐกิจ (Economic Environment) ที่เปลี่ยนแปลง เมื่อสภาพเศรษฐกิจโดยรวมของประเทศไม่ดี ทำให้ประชาชนยากจนเพิ่มขึ้นเป็นสาเหตุของปัญหาอื่นๆที่กระทบต่อ อปท. ตามมา เช่น ปัญหาเสพติด ปัญหาประชาชนเรียกร้องในสิ่งที่สามารถแก้ไขเฉพาะหน้ามากกว่าสิ่งที่แก้ไขปัญหาได้อย่างยั่งยืน เช่นการต้องการผ้าห่มกันหนาวฟรี หรือของฟรีอื่นๆจาก อปท. ซึ่งสวนทางกับระเบียบกฎหมายและการตรวจสอบอย่างเข้มข้นของสำนักงานตรวจเงินแผ่นดิน ที่พยายามจำกัดขอบเขตการตัดสินใจของ อปท. ในเรื่องการแจกของราษฎร

๓) การปรับตัวเข้ากับสังคม (Social Environment) ที่เปลี่ยนแปลง บุคลากรใน อปท. จึงจำเป็นที่จะต้องเข้าใจผลกระทบที่มาจากสาเหตุการกระจายอำนาจสู่ท้องถิ่นที่ส่งผลโดยตรงต่อความสามัคคีในสังคมท้องถิ่นยุคปัจจุบัน ต้องมีความสามารถบริหารงานบนความขัดแย้งในสังคม เพราะคงไม่มีสังคมใดในประเทศไทยที่จะมีคนที่ชอบสิ่งที่เหมือนกันได้หมด การปฏิบัติงานทุกอย่างย่อมมีการเห็นด้วย ไม่เห็นด้วย ต่อต้านและไม่ต่อต้าน อยู่คู่กับสังคมไทยเสมอ สำคัญเพียงว่าจะสามารถลดระดับหรือแก้ไขความขัดแย้งที่รุนแรงนั้นได้อย่างไร

๔) การปรับตัวเข้ากับวิทยาการใหม่ๆ (Technology) ที่เปลี่ยนแปลง ในปัจจุบันกรมส่งเสริมการปกครองท้องถิ่นมีนโยบายส่งเสริมการพัฒนาบุคลากรโดยการฝึกอบรมอยู่เป็นประจำ เช่น การฝึกอบรมการใช้คอมพิวเตอร์ในโปรแกรมต่างๆ การฝึกอบรมการจัดทำเว็บไซต์องค์กร เป็นต้น ประกอบกับกรมส่งเสริมฯมีเว็บไซต์เผยแพร่ข้อมูลข่าวสารต่างๆที่จำเป็น และเกี่ยวข้องกับการปฏิบัติงานของ อปท. ที่ปรับปรุงให้ทันสมัยอยู่เสมอ เช่น การเผยแพร่หนังสือสั่งการต่างๆ ผ่านช่องทางการสารบรรณอิเล็กทรอนิกส์ เป็นต้น หากพนักงานท้องถิ่นให้ความสำคัญในการอ่านหนังสือสั่งการของกรมส่งเสริมฯทางอินเทอร์เน็ตอยู่เป็นประจำ ก็จะนำมาซึ่งการบริหารงานที่มีประสิทธิภาพและไม่ขัดต่อระเบียบ กฎหมาย หนังสือสั่งการที่เปลี่ยนแปลงไปอยู่ตลอดเวลา

#### ๔.๒ ข้อสังเกต ข้อเสนอแนะ ผลจากการพัฒนา

องค์การบริหารส่วนตำบลห้วยโรง มีข้อสังเกต ข้อเสนอแนะ ผลจากการพัฒนา โดยอิงการคาดการณ์การพัฒนาต่างๆอยู่ภายใต้สิ่งแวดล้อมภายนอกต่างๆ ดังต่อไปนี้

- แนวโน้มการยกฐานะจาก อบต. เป็นเทศบาลทั่วประเทศ
- แนวโน้มการควบรวมองค์กรปกครองส่วนท้องถิ่น
- การเพิ่มขึ้นหรือลดลงของการจัดสรรเงินงบประมาณให้ อปท.
- การปรับตัว ต้นตัวในการเข้าร่วมประชาคมอาเซียน AEC